華北走私依然猖獗

本月稅收失不減於上月

廿日達六百萬

本埠中央社訊、關於華北走私事件、海關當局前曾有詳細報告、敍至本年四月月終爲止、由中央社發表、玆又有第二次報告、略述五月上旬及中旬華北走私狀況、再爲披露如次、五月一日至二十日三星期中、走私情形、有谷見猖獗之勢、不特私貨總額仍日增加、而私貨種類亦層出不窮、自戰區西至北寧路一帶、凡火車可通之處、莫不私貨充斥、暢行無阻、津海關之收入、日見減少、其稅收所入、較三四月份之數額、不相上下、其走私最多之貨物、白糖・人造絲・及捲煙紙之外、更有火油・滑油・走頭貨、顏料、錢絲、自行車零件、種子、蘋果、藥品、牛酪、牙膏、車胎、罐頭食物、酒、果汁、化粧品、雨衣、汽水、洋燭、洋釘、雲母片、硬木、火油、針、豆、牛奶、棉及絲縷、橡皮鞋、電池等等、形形色色、無所不有、最可注意者、厥爲火油及火酒之增多、火酒一項、尤望其非爲製造海洛英所需者、此外又有軍火西宗、亦極堪注意、玆再將截至五月十七日爲止三星期內天津東車站所到私貨統計如下、

(一)人造絲	九・九七六包	合四四八・九二〇公斤
(二)白糖	二三九・九四七包	合二一・九八・二三〇公斤
(三)捲煙紙	七九三包	合四九・三二四公斤
(四)火油	二四・二一九箱	合二四三・一四〇加侖
(五)走頭貨	九・六二三包	合價值不詳
(六)其他	二三・二一〇箱	合內容不詳

就以上私貨約計、三星期中、稅收損失共達六百萬元、平均每星期達二百萬元之鉅、私貨進口地點、多在南離莊、南大寺、及北戴河等處、均非條約所許之貿易海口、中國政府有權可將此等貨船及其貨物充公、然日本當局既不許中國海關緝私艦在該處行使職務、故中國竟絕對無法保障其條約上之權利、海關方面雖勳受暴力干涉、然仍在可能範圍內竭力盡忠職守、以保持其尊嚴、五月十六日海關巡緝隊在孟家店方面緝得由秦皇島運至私貨七車、滿載啤酒及日本酒、其地雖在冀東僞組織境內、該巡緝隊卒將其扣留、事後即有兩日人來稱、此項貨物、已在冀東完稅、要求放還、否則冀東局亦不承認海關當局之完稅證、來勢洶洶、不可理喻、此事尙在談判中、未曾解決、惟日領署當局對此事、似不願日人張目、蓋深恐此等私貨湧入僞滿境內、發生紛擾也、冀東僞組織在北塘方面、十八日已設有巡查處、由兩日人主持、此事頗可注意、良以北塘係在戰區之外、而非冀東僞組織區域也、

走私白糖在徐扣留

◎徐州二十九日中央社電、二十八日午由津浦路轉隴海路走私白糖六十噸、計七百二十包、適稅務司派赴濟南之海關稽查主任李桐華過徐得悉、立令徐州站長扣留、交給廿九日來徐之王主任辦理、王即電京請示、查該糖係號爲濟南同德昌、收號係歸德□成公司、

徐海關稽查人員到徐

徐州二十九日電、徐海關防止路運走私稽查主任王作民、偕稽查劉頤和・胡學元・韓德清等、二十九日晨由京到徐、設稽查處於津陣旅館、並請駐徐軍警路警協助、通知兩路車站、凡走私貨物一律扣留、查明收貨人照章處罰、或運京滬封存、

華北走私貨物深入西北

◎西安廿九日電、華北走私貨物、已深入西北、除西安已有發現外、平涼月來私貨湧到、以顏料糖絲及化粧品爲最多、

堀內竟否認華北走私

東京廿九日同盟社電、英國駐日大使克萊武、二十八日下午四時半訪問外務省堀內次官、關於華北走私問題、詢問日政府意見後、要求取締走私、堀內次官之答復、與上次同樣說明華北並無走私等事、英美諸國關於華北走私問題、對日政府提出抗議、可以證明英美等不理解東亞事情之所致、英大使至六時辭出、

防止走私

總稽查處人員北上視察

◎南京廿九日中央社電、防止路運走私總稽查處長安斯邇、廿九日率同該處副處長李桐華及其他稽查人員、由京乘津浦車北上、沿路視察、並就便會同沿路路局人員、商決在各重要車站設稽查處、及關路兩方合作緝私宜、㈠稽查處究設何地、須俟視察竣事始定、又稽查進口貨物運銷暫行章程、原規定應行稽查進口貨物種類、由財部隨時查明規定、即悉財部已將此項應行稽查之進口貨物種類、予以規定、日內即公布、

李桐華日內到津籌設稽查分處

◎天津二十九日電、財部爲防止走私所設之總稽查處副處長李桐華、頃有電致津關係方面、擬日內來津成立分處、並派安□爾及蘇國濟先行來津籌備、

本市海關嚴密緝私

查獲人造絲甚多將舉行拍賣

本埠訊、華北走私貨物、頃因□魯等省均已充斥、無可再銷、乃裝運津浦平漢兩路南下、轉入京滬帶運銷、連日本市私貨來滬、絡繹不絕、前日有人造絲（係一二〇號天橋牌）二十箱到滬、又有一五〇號天橋牌人造絲繼到、貶值傾銷、各外商之經營人造絲者、莫不大受損失、本市海關方面、現正聯絡路局嚴緝、並聞海關所查獲之私貨人造絲、已不在少數、將於下月初舉行拍賣云、

日武官今井否認

追設華北獨立海關

◎北平二十九日路透社電、日武官今井少佐今日語客、外傳日本由迫宋哲元在華北設立獨立之海關之說、絕對不確、

渝商電滬

拒買私貨

◎重慶二十九日電、渝市商會執監聯席會議、一致電滬各莊客、拒絕續買走私貨物、

財孔返滬

本埠訊、行政院副院長兼財政部長孔祥熙氏、自日前入京出席行政院例會、討論制止走私等重要事件後、現悉孔氏以滬上要公待理、特定於昨晚十一時由京搭乘特快車來滬、大約卅日晨七時許即可抵達北站、並悉孔氏一俟抵滬、更將召見關務署長鄭萊等、對防止私貨侵入長江流域地事宜、將予以指示云、

◎南京廿九日電、孔財長廿九日午在邸宴川財政特派員關吉玉、財政廳長劉航琛、建設廳長盧作孚、及甘財政廳長朱鏡宙等、邀財部高級職員作陪、晚在部接見國聯顧問布寧克、聞關劉兩氏此次在京請示編制廿五年度川概算案、大致竣事、歲出歲入、適相符合、兩氏以公畢、定六月一日離京飛川、

法荷運大批現金赴美

◎紐約二十八日路透社電、聞巴黎與荷蘭、今日有大批現金、裝船運至紐約、其總數未悉、

我英使訪艾登

討論華北走私問題

倫敦商會籲請英商部注意

◎倫敦二十九日路透社電、駐英中國大使郭泰祺昨晚曾與英外相艾登討論華北走私問題、郭氏至外交部訪艾、交談半小時之久、同時聞倫敦商會現籲請商部大臣任錫曼注意因華北走私使英國在華商業所受之重大損害、

羅斯將赴東京

倫敦二十九日路透社電、外交次官克蘭邦子爵今日在下院宣稱、現駐中國之英政府經濟顧問長羅斯爵士、不日將赴東京、與日當局重行接洽、交換英日兩國有共同利害諸財政經濟問題之意見、又謂爵士將取道中國返國云、

中美貨幣協定實行

一部份白銀運美寄存

外匯行市益臻穩定

本埠訊、中央中國交通三銀行奉財政部令、無限制買賣外匯後、外匯交易、均集中於三行、價格甚爲穩定、自中美貨幣協定成立後、今我國已遵照協定規定將一部份白銀運往美國寄存、必要時得透支、目的爲穩定外匯、所以外匯穩定、益臻鞏固、

國內幣制統一

粵省已改用十進幣制

所有毫洋分期收回改鑄新幣

唐海安日內北返向財孔報告

本埠訊、關於粵省改用大洋、以期完成國內幣制統一問題、自經財政部長孔祥熙氏派海關監督唐海安赴粵與當局切實商議後、現悉業已獲得圓滿之解決、故粵省市面上流通之雙角毫洋、自即日起、即行分期逐漸收回、一律換以甫由滬運往之五分十分廿分輔幣、及中央・中國・交通三行之大洋角票、同時在粵省調換之毫洋、亦一律加予改造新幣、俾期陸續供給市面之需云、又悉唐海安氏以在粵任務業已次第告竣、故擬於日內即行返滬入京、備晉謁孔財長報告接洽經過情形云、

紅茶昨開盤成交千五百箱

高級紅茶每担價一百六十元

本埠訊、皖贛紅茶運銷委員會總運銷處、由祁門・浮梁・至德・寧州等產區運到大批新茶一萬三千箱、經品質評定委員會評定等次、推銷組標明牌號後、分送各採辦華茶之各國駐滬商行、驗看試泡、玆據記者探悉、洋行向運銷處要求之保證問題、業已解決、新茶已於昨晨開盤、怡和・錦隆・保昌等各洋行、以歐美各國需求頗殷、故頃刻間成交數量、已達一千五百箱、高級紅茶每担貨價爲百六十元、去年新茶上市時同等紅茶之競價爲一百八十元、兩相比較、今年市價、已略見高強、聞尙有高檔紅茶數千箱、已由祁門運出、即將到滬、俾資應銷、並聞市價尙有向上趨勢、華茶外銷、將有復蘇之可能、至昨日成交紅茶、日內即將裝運出口、以應海外之需要云、

鐵部減機器運費

◎南京廿九日電、鐵部業將鐵路運送機器減等收費辦法、重行規定、准一律照定等級減低一等收費、仍以前定十七種機器爲限

牲畜運輸

七五折收費

◎南京廿九日電、鐵部爲獎勵畜牧計、凡輸中央或各省市所設之畜牧場、持有中央各機關或各省市所發護照者、託鐵路運輸、按七五折收費、定七月一日起施行、政院已核准、

美共和黨衆議員培根

提議取銷一九三四年購銀法

不能得民主黨贊助決難通過

◎華盛頓廿八日民社電、共和黨衆議員培根今日在衆院提議、取消一九三四年購銀法、該案已交財政委員會審查、惟如事實上共和黨領袖承認、該案僅有共和黨議員提出、尚少通過希望、[illegible]

[illegible]

荷增貼現率一厘

◎荷蘭京城廿九日哈瓦斯社電、荷蘭國家銀行、決定自明日起、將貼現率自二厘半增至三厘半、

英報評論

橡皮限制兩年成績

國際橡皮限委會

今宜增高銷費

◎倫敦二十九日路透社電、英國[illegible]

美工業消費桐油大增

幾完全來自我國

◎華盛頓二十八日民社電、[illegible]

秀蘭鄧波兒繼「小明珠」後的新作爲The Poor Rich Girl

新片消息

「歌壇風月」將公映

號稱銀壇歌聖的亞爾喬生、自「奇異酒店」一片問世後，久已未有新作公映。現在，他爲華納影片公司主演的「歌壇風月」The Singing Kid一片，已經到滬，不日即將在大光明公映了。這部大規模的歌舞影片，有許多的新奇歌舞場面，都是我們在銀幕上所未曾見過的東西。亞爾喬生在片中飾一個歌場走鴻運而情場不得意的歌人。和他配演的，還有萬星薛佩兒琪蘿，遊船俱樂部中四歌星及美國歌舞界的權威凱勃卡勞惠和他的樂隊，一齊加入演奏。據說此片足與「奇異酒店」一爭長短云。

「風塵奇老」今日公映

卡爾登自租演英人專映第一輪西片後，內部大加革新，近復新裝西電聲機，以是發音非常清晰，該院於今日（星期六）起，開映喬治亞立斯主演的「風塵奇老」The Guvnor，該片爲喬治亞立斯一部最適合個性的傑作，與「大富之家」等名片足相抗衡，俟此片映畢後，並聞即將續映與琳哈蕙主演的「舞國權威」云。

天一近聞錄　（白芸）

⑥陶淦脫離中國旅行劇團，加入天一爲基本演員，合同已於四月二十七日簽訂。

⑥曹雪松自港來申，有重與天一合作之意。

⑥鄭末明自溫州返滬，帶來土產不少，用以分贈同人。

⑥天一新片「水國之春」，複審劇本日昨通過。

⑥葉淺予現正設計「王先生」之服裝之式樣，顏色材料等。

⑥「王先生奇俠傳」之分幕劇本，左明業已寫就。

⑥「王先生」之佈景，現由鄭末明，徐渭二人籌備中。

⑥洪深爲高梨痕所編之劇本，定本月底完成。

⑥天一徵求「王先生」與「小阿嫂」，應徵之男女極衆。

樂的能

五淋白濁　一盒斷根

上海新星西藥行經理

妙特靈　去濕止癢　滅菌生肌

胃病服獨特靈　消炎解酸　止痛和胃

雖數十年不治老胃病　獨特靈藥到病除

獨特靈　藥粉　藥片　概售一元二角五分

永安公司　各大藥房　均有出售

贈券　附郵十分投上海郵箱一五〇五號即贈最新巨著包羅萬有無所不備 [illegible]

追盜遭刺傷　婦人腹破腸流

昨晨一時許、有盜匪五人、各執利器、闖入曹家渡朱家廊益安坊一號森昌煙紙店內、施行搶劫、劫去衣服鈔洋四十餘元、當五盜逃出該店時、店主婦仲謝氏（年四十七鎮江人）追出、並高聲呼喊、被盜等返身包圍、用刀刺傷氏之腹部、大腸拖出一段、由公安局聞訊、派警到場將氏送入醫院醫治、傷勢甚重、性命危險、

高和鞋店主人之弟　被綁遇害驗殮

菖蒲路馬?里（一百七十六弄）十三號住戶甬籍之住披間內、於前日清晨發現一被殺男尸、各情已誌本報、茲經捕房調查得死者係同孚路一百九十一號高和皮鞋店主黃福兆之弟黃福田、於十月十六日下午十時零五分由[illegible]

既知妻賢奈何別愛！

轟動濟南之師生戀愛案審訊終結

軟語慰情侶　女弟子一片癡情

李清溪心理矛盾致蹈法網　退出法庭時

濟南通信、轟動歷下之私立育英中學教員李清溪與女生尹若貴女士師生戀愛案、業經地方法院[illegible]開庭審訊、今日（二十七日）上午十時、在地方法院刑一庭開庭、由推事李[illegible]、書記官張[illegible]、檢察官宋[illegible]公開審理、男主角李清溪、由看守所提出到庭、身穿藏青色毛嗶嘰夾袍、青褲、面帶愁容、精神頗形頹唐、女主角尹若貴及其母尹張氏、於開庭前兩小時即到法院、在候審室內候訊、尹着白色竹布大褂、青褲、[illegible]默坐一旁、[illegible]本市聞訊此來者甚衆、而候審室內極爲擁擠、[illegible]一睹女主角之丰姿、尹之姨母凌氏、亦在旁陪伴、十時許、宣佈開庭、推事升坐、首先傳訊李清溪、行禮畢、尹若貴、及證人周冠英等、歷兩小時許、始行訊畢、當經推事宣佈辯論終結、候定期宣判、[illegible]手握拍李之左肩曰「君不必過悲、君之罪、由我而得、我決不負君待我之情、此案宣判、亦不致犯有死罪、縱判三年五年之罪、我仍本非李不嫁之初願、候君出獄」、至此由李上去還、[illegible]懇切致歉、情意纏綿、富有戲劇風味、但亦可以自慰、茲將本日（二十七日）開庭情形分誌於下。

戀愛經過

法官蒞庭後、首訊男主角李清溪、推事問戀愛經過、李供、我與她（指尹若貴）認識後、漸生愛情、及後遂願結婚同居、她母親曾三次約我去說、我因爲與她家中向無關係、沒有這種責任、故均謝絕、第二天又叫我去、我也未去、次日她就到平陰縣她姨母家去了、問・爲何她到姨母家去、答・因爲鬧意見、兄嫂時常鬧意見、請她姨母到家解勸她不聽、故勸往姨母家養病、問・有何病、答・不知道、問・你知她去平陰否、答・時我正在濟南、彼此不通信、如何知她到平陰、他到平陰後、才與我來信、說她母親曾竭力安慰她、慨往平陰、將來一定給她出氣、問・何日去看的她、答・她日後又給我信、說她母親已允許她與我結婚、叫我去看她、我才去的、

三次探病

問・在何時你曾探問她的病、答・提前放寒假以後、過年後又去看了她一次、問・她究是何病、答・我不知道、可問她家中人、問・最後看她時有無來濟意、答・她來濟事前我不知道、問・不是寫信給你來嗎、答・臨走時曾給我信、問・何時接到信、答・接信後二日、她來濟、問・到車站否、答・曾到車站接她、問・何日到濟、答・二月二十七日、問・住何處、答・齊魯賓館、問・與誰同住、答・與其姨母、問・住幾間房、答・三間、問・你與她住一屋嗎、答・她與她姨母同住一屋、

一度同居

問・何時結婚、答・在一個禮拜六、忘記何日、問・婚後住吉慶里嗎、答・對的、問・誰證婚、答・崔仲華・王大可、問・有婚書嗎、答・有、問・蓋章嗎、答・蓋過章、問・尹若貴蓋章否、答・也蓋過章、問・客多否、答・六七位客人、問・晚上就到吉慶里去麼、答・是、問・尹張氏何時來濟、答・四月二日發生此事、她那時纔來不幾天、問・你們結婚、張氏知道嗎、答・她派凌張氏來主張、她拘不過她兒子、所以叫凌張氏來的、問・你妻姓陳麼、答・對、問・離過婚否、答・結婚前尹廷祥叫我與妻離婚、因爲在鄉間、這事與名譽有關、允許她回家後商辦、問・離婚後登過報否、答・未登報、

兩不能捨

問・離婚手續未辦妥、何故又與尹結婚、答・尹當時表示非嫁我不可、當時我向他表示我有妻子、她堅決表示不願我們離異、我自幼出外讀書、髮妻在家事奉父母、代我行孝並勤苦操作、我不能見新棄舊、不能壞了良心、所以很不願意與她離婚、問・她有結婚能力嗎、答・她說她已二十一歲了、我家中素寒苦、出外求學、皆賴親友資助、髮妻替我盡孝、我不能見新棄舊、尹若貴也極端反對我與髮妻離異、她說我若與妻離異、是見新棄舊、將來未必不捨棄了她、

女母供詞

次傳訊女母張氏、先問姓名年齡籍貫、繼問尹若貴多大年紀、答・十九歲了、三月廿六日生、屬馬、問・她何以供稱二十一歲了、答・我是她親生母、還不知他多大年紀嗎、問・如何識李、答・她是師生關係、她在師範講習所上學、每天下午四時才回家、李清溪既爲人師、應有教導監護之責、不應以欺詐手段騙誘女生、她們的事被家中發覺了、即竭力管束、李清溪居心不良、於去年六月拐來濟南、我們在肥城是有名氣的人家、如何受的了這種侮辱、請重辦、我們丟不起人、問・去年何時來濟、答・去年六月、李清溪派工友叫若貴開下地點、言說李在育英叫她來上學、考不上時他送她入育英上課、家中不許可、他才又唆使她與傅姓女同學偷跑到濟、問・來濟後、你把她帶回去的嗎、答・是、問・與李清溪見面否、答・未見面、問・他到平陰何事、答・她到平陰母家去養病、問・她已否生育、答・在姊家生育、問・是男是女、答・不知道、問・在家時李清溪常家去嗎、答・不常去、問・你何時到濟、答・初六日到濟、十一日在吉慶里找着他們、要我女兒回家、李清溪硬說已與我女結婚、並且叫我立刻滾出去、

尹女供詞

法官訊問尹若貴、多麼大了、何時生人、答・廿一歲、三月廿六日生、問・何時入師講所、答・二十三年春大、問・如何認識李清溪、答・他在數學教員、因爲研究功課相識、問・何時發生戀愛關係、答・第二年開學的時候、問・與李結婚你母知否、答・我母知道、我哥不願意、問・何以輟學、答・來濟升學未果、回家後家中即不讓升學了、問・因爲李不在師講所嗎、答・不是、問・何時來濟、何事、答・去年六月來濟升學、是我自己願意來的、擬考女中及一中、李並不知、問・李未予你設法麼、答・他未予我設法、也未見他、問・如何回縣、答・母來叫我回去的、問・何以未繼續升學、答・家中不讓我升學、問・爲何到平陰、答・姨母叫我去的、是爲着養病、問・李去看你否、答・去過兩次、皆是我寫信叫的他、信都燒了、因爲大家庭、信留着沒有什麼意議、問・來濟是否李清溪叫你來的、答・不是、我自己來找他與他結婚、問・未訂婚爲何結婚、答・前年二三月間即在師講所定婚、母親已經同意過的、問・來濟時李到站接你否、答・他到車站接我來、問・住何處、答・住齊魯賓館、問・開幾個房間、答・兩個房間、我與姨母同住一間、李個人住一間、問・在旅館住了多少天、答・七八天、問・吉慶里的房子是誰租的、答・我讓李清溪給我租的、每月房租五元、住了八天、即行結婚、問・何時結婚、答・記不清楚了、問・何處結婚、答・在百花村、問・誰證婚、答・王大可、崔仲華、問・誰介紹、答・王道平介紹、問・蓋章否、答・已蓋章、問・行禮否、答・行過結婚禮、問・那是犯重婚的、答・我知道、但是我們情願犯重婚罪、問・李清溪已否離異、答・我不願意他與髮妻離異、問・究竟離婚否、答・現在正辦着離婚手續、還沒有辦好、

兩證人供

次傳訊協議離異之證人周冠英、周供稱、係肥城縣人、年廿五歲、現充教員、與李清溪是同學、李曾託我到他家中商洽與妻離異、彼去時僅口頭上流露此意、並未正式提出、故實際並未離異、其原配陳氏因子病未能來濟出庭、當將長途電話單呈上、附卷保存、

泗涇盜刦傷人

松江訊、泗涇西洞涇鄉五保一甲二戶馬桂堂馬晉餘等家、於二十七日午夜來口操客音之盜十餘人、挖洞入內、執有利刃麻繩、先將事主捆綁、用洋燭將桂堂灼傷臂膊腹部等處、逼說藏銀處所、攜贓出大門向南而去、事後檢點、計桂堂家刦去現洋一元、鈔洋三十六元、銀戒一隻、銀壓髮一支、銀圈一對、晉餘家被刦鈔洋十元、銅元三千、現報由該管公安九分所、於二十九日轉報縣局飭緝、

阿墨林　脚趾濕癢

送遺精早洩自療法　向上海老北門[illegible]

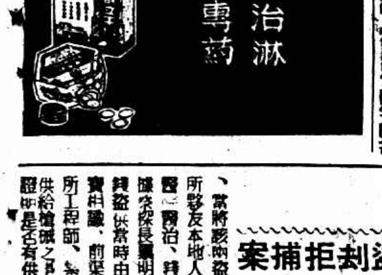

的立平　治淋專藥

周家嘴路盜刦拒捕案

工程師供鎗　被盜指其

鄰居多家願担保決無此事

周家嘴路六十九號蘇州人張子仁家、前晚八時許、突來盜匪四名、袖出手槍、嚇禁聲張、搶刦去鈔洋一百元之鈔票金飾、[illegible]門鳴警、被楊樹浦捕房華探長[illegible]、探目[illegible]往追拿、若輩開槍抵抗、結果盜犯被獲人方阿毛、本人[illegible]、一併獲案、檢得手槍一支、子彈九粒、[illegible]兩盜帶入捕房、[illegible]盜供方所持手槍、係[illegible]路七六六弄一白十一號印刷[illegible]本地人許鶴祥之物、探等即往按址將許鶴祥拘獲、方盜[illegible]、捕房[illegible]、將許兩人昨解特一法院、工部局律師[illegible]案情、[illegible]當時由方阿毛邀往、手槍係許在中途交與[illegible]、詰之許鶴祥供、[illegible]前業託余介紹年齡[illegible]、[illegible]、委係安分、[illegible]印刷所[illegible]乃其[illegible]、今有鄰居店舖多家願保、[illegible]、候方阿毛[illegible]否有供給[illegible]再核、

冠生園飲食部專員採辦

鰣魚

特廉價・大盆六角・小盆三角

鰣魚爲時名產、風味鮮美、本部名廚烹製得法、其味更佳、茲爲普及大衆口福、售價特別低廉、今製有后列四種、歡迎諸君選食

紅燒鰣魚　清蒸鰣魚　涼瓜鰣魚　白汁鰣魚

民國路惠順里　破製毒機關

要犯均逃　拘獲兩人　抄獲毒品頗多

法捕房督察員錢乘龍、探目張子松、探員卜正龍等、偵悉小北門外民國路五二五弄惠順里二號、有人在內秘密私製毒品嗎啡銷售漁利、爰於前日下午五時許、偕同西督察與通班探員等按址密往搜查、僅獲帳房朱光照（二十七歲甬人）、老司務徐正相（五十四歲甬人）、抄出製造毒物原料價值頗巨、惟要犯工程師及做手等均已聞風在逃未獲、該探等遂將朱徐兩犯連同證物、一併帶回捕房、一面派探在該處守候、一面飭探四出查緝在逃要犯歸案訊究、據朱徐兩犯供、機關老闆已故世、警務處現正嚴密調查、獲案之兩犯、大約今日解送法院訊辦、

[illegible]

新三星花露水

一物三用，各盡其妙！

沐浴時：作花露水用

出門時：作香水精用

化粧時：作生髮水用

全國各埠均有經售

上海河南路二五七號

中國化學工業社出品

（有b24）

許承基與馬耐夫 動如狸貓

小許可勝而竟未勝 到巴黎後進步奇速

◎巴黎二十八日哈瓦斯社電、法國國際網球錦標賽、男子單打、業已進入第四週、玆將主要各組比賽結果列下、

馬耐夫（瑞士）七—五 六—三 五—七 二—六 六—四 許承基（中）
特斯脫勒摩（法）六—四 六—二 七—五 羅德爾（法）
邁爾蘭（法）三—六 七—五 六—三 六—四 海爾（英）
克拉姆（德）六—三 六—一 六—二 史達遂斯（希臘）
蒲塞斯（法）六—四 六—〇 六—四 巴伐羅斯基（奧）
貝爾那（法）六—三 三—六 二—六 十一—九 九—七 姚努（法）

女子單打中、德國霍恩女士以二—六、六—三、八—六、之比數、擊敗荷蘭古凱格女士、

許馬之役記詳

◎巴黎二十八日路透社電、瑞士之馬耐夫今日與中國冠軍許承基劇戰五盤、技術展現輕快而美、故卒將許淘汰、

比數爲七比五、六比三、五比七、二比六、六比四、

◎二人均甚輕快、動作如貓、但馬耐夫之進攻較許爲多、

◎二人姿態極相似、打來棋逢對手、高壓及抽球均甚輕快、但倘欠準確、許今日表演不如戰勝法國第三名老將勒蘇歐之時、

前兩盤許承基失敗、三四兩盤歸許勝利、打成各二、最後一盤、許又以四比二佔先、只消再捷兩局、即可凱旋、不料馬耐夫大舉反攻、出球有力、許承基還擊、野球過多、此盤竟以四比六反勝爲敗、影響全局、可惜之至、

◎按許承基自來巴黎之後、球藝進展甚速、法國人希望許君不久能有更精妙之表演云、

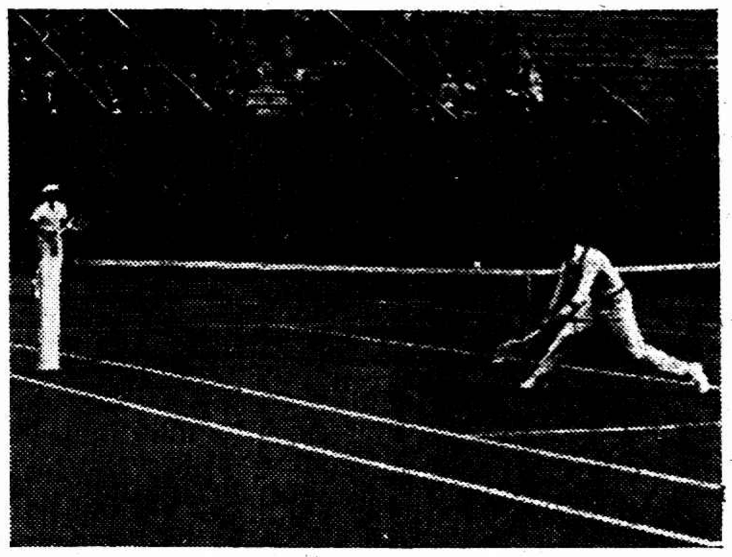

中法兩國網球隊台維斯盃歐洲帶預賽第三日、法國選手特斯脫勒摩對中國選手許承基、此片乃比賽情形、

江大運動會

（接第六版）

耀基得六公尺〇一、葉驊發得五公尺八九、與暨南薛維源之五公尺八八、相差極微、第二三次各無進步、三跳後、張已穩得第一、乃爲保持實力起見、放棄決賽、第五次薛進至六公尺二四、末次又賴起步正確、復進展爲六公尺三三、餘均無進步、

第一 張耀基（持志）六公尺七九（曾新）
第二 羅耀基（復旦）六公尺三三
第三 葉驊發（復旦）五公尺八九
第四 薛維源（暨南）五公尺八八

◎……撐竿跳 參加競爭者、原有七名、按時到場者、僅四人、依照江大前例、錄取人數應減少參加者一名、故結果祇取三名、自二公尺二十起跳、橫木升至二公尺卅、持志黃德成實力不支即退下、乃由周承、盧賢遜、陳家元三人、爭奪冠軍、橫木再昇後、陳亦不支而退、當再加至二公尺七二二時、復旦盧賢遜三跳未過、屈居第二、周承雖躍過、但試跳成績均未躍過、乃行作罷、

第一 周承（持志）
第二 盧賢遜（復旦）
第三 陳家元（復旦）

◎……四百公尺 此項原爲預賽報名參加者計十一人、旋以臨時報到者僅六人、由發令將湘青、徵求賽員同意後、改爲決賽、鳴鎗起步、光華董叔昭抽得裏圈位置、復因起點適在跑道灣頭、腳步一緊、遂拔頭籌、沈秉燕跟蹤在後、相去約二尺之譜、暨南薛維源追隨董沈、一步不鬆、光華江清與復旦姚兆福、持志黃毅成雁行並進、中途第二轉灣時、董沈一馬當先、速度愈增、沈秉燕竭力衝刺、相距猶在五六尺之後、是時江清已一躍而先、邁越薛源、前線一串盡成光華清一色局面、終點時叔昭領先十二公尺、首破白線、沈秉燕江清分列二三、相差極微、薛維源僅三四尺居殿、成績爲五十四秒二、尚佳、但不及董本人保持之江大最高紀錄五十二秒四、此項前二名爲光華包辦、共得十分、對徑賽錦標前途、增加助力不少、

◎……千五百公尺共十一人起跑、計需繞場四圈、笑面虎董叔昭、起步即先導、復旦藍時傑・暨南李清濟跟蹤邁進、四五六名均屬光華健兒、一色紅褲、煞是好看、復旦姚兆福及李時棍位居最後、二圈到達、全程已去其半、董藍李三將拋棄餘子、約二十餘尺之遙、迨第四圈開始、二十二條毛腿加緊腳步、各奮前程、光華徐敬義已於轉灣時穿過暨南之李、叔昭領袖群倫、最先衝破白線、第二人藍時傑竟達三十公尺之多、第三徐敬義又落藍約卅餘尺、李清濟則退居第四位、最後數人、已於第四圈時力竭退出、成績與大會紀錄僅後一秒半、尚屬不差、

江大運動會一千五百公尺決賽中途光華董叔昭一馬當先・復旦藍時傑及鄭伯登緊隨其後（有德）

江大運動會一千五百公尺第一仍屬光華董叔昭（有德）

展顏集（氣剛）

◎千五公尺決賽未舉行前、草叢中突發印傾大無朋之癩蝦蟆、蹣跚躍上跑道、大阿哥吳德嘻嘻好弄、竟以踢球方法、施之弱小動物之身、這一記、踢到西竹籬笆下、娘兒們嚇出一片怪聲來、被踢之蝦蟆、昂首張口、腹漲如鼓、對一紅衣小姐、怒視不已、老姜曰、「這才是癩蝦蟆想吃天鵝肉呢」、一語方畢、衆皆笑倒、紅衣女郎睬他一眼、嬌羞遁去、

◎報告員共得二人、海怪之外、尚有一顧樹立君、報告中件之鐵皮傳聲筒、特別細長、遙望之、若前朝軍隊所用之銅筋、矮子廟正剛、專製笑料、異想天開、竟將傳聲筒取來、戴在頭上、瞪目如牛、舌頭拖出二三寸、厥狀與城隍廟中之黑無常初無二致、一時爭來拍照者、大有其人、場外觀衆、捧腹不已、

江大運動會四百公尺決賽前三名（左至右）第一光華董叔昭第二光華沈秉燕第三光華江清（有德）

世運田徑選手過濟南下

◎濟南二十九日電、參加世運選手符保盧彭永馨等十四人、由劉長春率領、二十九日晨九時許、乘平浦三零五次車過濟赴滬、據劉談、本隊在津表演、成績尚佳、此次被選赴德參加世運、個人因有腿疾、跳高健將吳必顯亦有腿疾、將來成績如何、尚難逆料、不過努力作去、以期在國際上爭得地位、本隊定下月七日在滬體專舉行預選、六月二十六日放洋赴德、該隊選手賈連仁在濟下車探望友好、一日晚南下、

江大運動會持志田徑隊・左第一人教練王復旦（有德）

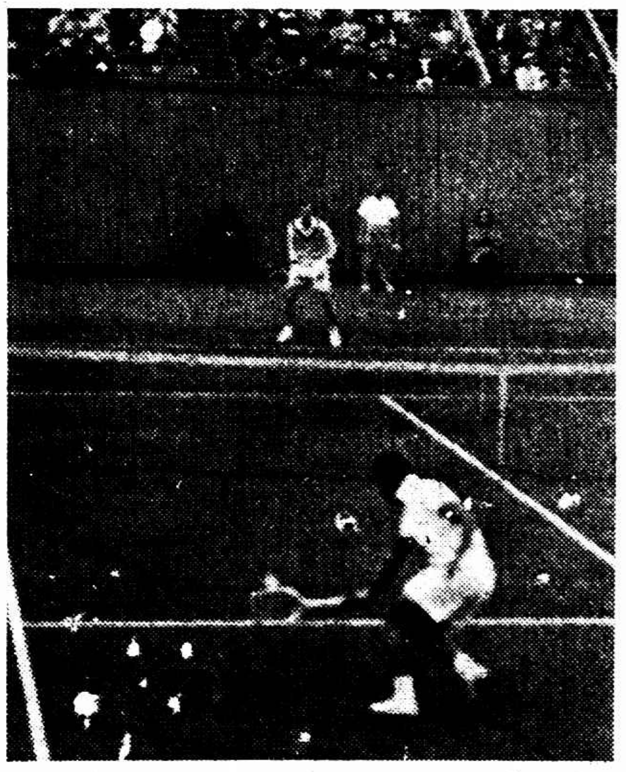

中法兩國網球隊台維斯盃歐洲帶預賽第三日・法國選手蒲塞斯對中國選手鄭兆佳・此片乃鄭兆佳回球情況

嫦娥蚊香

祇須燃點一盤 蚊蟲頃刻絶跡

功效靈驗 信譽卓著

於廿五年九月三十日前將蚊香盒蓋商標部份剪下背面三寸見方填寫君之姓名地址寄交本公司即有得珍貴獎品之希望

上海永和實業公司出品

各地有售

京滬 滬杭甬 鐵路

滬翔區間客車 改在上海北站舊淞滬月台停靠

●自六月一日起實行并同時撤銷旱橋堍臨時車站

●時刻略有更動詳情請詢上海北站

京滬滬杭甬鐵路管理局車務處啓

健忘！

壽爾康補片

健忘！就是腦神經衰弱・也是「腦髓腺」內分泌錯亂之明證！各部組織・遂呈衰老之象・因此精枯血虧內病紛然而起・德國安特諾博士發明的…

服食一月 試服一盒…奇效立見

▲上海江西路二六四號 柯爾登洋行獨家經理

藥房均售

總經售 普威行

香港皮鞋公司 織店 支店

治淋 男藥 的立平

淋濁遺精 訂愈後收費辦法

中華商店 南京路中 浙江路東

大減價

今明兩天特殊大犧牲

綢緞部 新條綃 每尺二角九 新式印花雙縐 每尺一角九

特設壹角大市場 綢緞廉價 認眞犧牲 歡迎參觀

疋頭部 黑白色素府綢 每尺二角 雪白蘇紗 每尺一角四 一律半價（京蘇部） 紡綢內衣 每件一元二角半

巾襪部 男裝羅口花襪 一元八雙 女裝蘇紗襪 一元八雙 純絲舞襪 一元三雙 繡花紗巾 每打一角 五彩毛巾 每打五角

洋雜部 加厚提花男女浴衣 每件一元七角 大號紋皮手提夾 每只一元三角半 五磅長城牌熱水瓶 每只一元九角半 男女汗背心 九角四件 女裝線汗褲 八角三條 男裝汗衫每件一元 買一件送一件

童裝部 兒童服裝展覽 花樣數百種 歡迎參觀 府綢童裝每套一元 買一套送一套

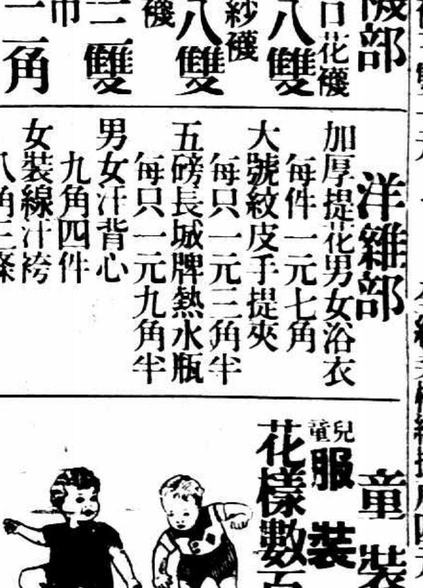

麗華公司今明日犧牲貨品

綢緞疋頭 應時新花綢綿數十種半價售出 每尺一角 各色格子蘇紗每尺八分 全線白色元色條子府綢每尺一角

三樓 足六碼英紗珠羅圓頂帳五元 五尺格子五彩毛巾被一元五角 噴漆小寶寶搖牀連墊九元六角 漆布彈簧轆轤童腳踏車六元八角半

巾襪 中童蘇紗套襪三雙一角半 18寸蘇紗條子手帕每打一元一角 352針眞蠶絲長統舞襪三雙一元

二樓 眞絲紡綢襯衫 一元八角 府綢童裝 每件六角 全絲美桃綢大衣 八元 全絲美桃綢披肩四元

白雞皮男鞋 三元五角

時報江大運動特刊

津東站外橋被炸
北寧路車發生阻礙

◎天津念九日中央社電、北寧路軍糧城地方、念九日晚盛傳交通發生障礙、夜十二時由津開出之平瀋一列車被阻、原因未明、

◎天津念九日中央社電、津東交通發生阻礙、原因已判明、係因晚十時津東站十里外之十四號橋被炸、

光華徑賽無敵手
田賽復旦持志雙雄並駕齊驅　得分各十五今日將有作死戰
董叔昭氏包辦兩項冠軍　張嘉夔跳遠破江大紀錄
決賽五項三項不如中校　持志陳嘉佑被取消資格

江大運動會跳遠第一持志張嘉夔（國際社）

困人天氣、莫測陰晴、東風推滿陰霾、太陽黯然無色、九屆江大運動會、於昨日下午一時、在光華舉行、參加者、祇有四校、較已往減少半數、金陵・中大・已於前屆聯袂退出、復有交大中公兩單位、亦先後抱不合作主義、因此乃聞江大體聯當局、有新的計劃將於本屆大會後、聯合海上各大學、從新糾集、以期恢復以往之固有繁榮、吾人翹首盼望、但願早日實現也、

本屆運動員、總括僅有五十九人、報名參加、實際到場競賽者、僅四十餘人、冷落情形、可以想見、唯慕名來作壁上觀者、殊不在尠、竹籬笆外、紅粉青衫、擁擠之、當以千計、八個項目、決賽佔其五、（因四百公尺臨時改爲決賽）所得成績、均甚平庸、竟有三項紀錄、不及中校體聯出色、廻憶以往之轟轟烈烈、佳作紛呈時、乃令人興「人面桃花」之慨嘆、撐竿周承、僅跳二尺七三五、其去中聯郭亭耀三尺九一殊見遜色、去全國紀錄符保盧之三公尺九十更遠、張嘉夔鐵餅、擲出三一公尺二〇五、便踞寶座、其去中聯程孟平三六公尺十二、不可以道里計、全國紀錄冷培根之三七公尺八五、尤難並論、即如董叔昭之千五、四分三三五、亦不若中聯凌學文之四分三十秒二、來得可人、鄭森所造之全國紀錄四分二十一秒四相差太多、如此委靡不振、實非江大之福、深望各校健兒、發奮爲雄、策勵來玆、

關於各校得分方面、且作簡單之報告、田賽、復旦仗人材平均、已獲分十五、唯持志靠嘉夔之一跳・一擲、以及周承之一撐、爽快了當、亦以十五分與復旦並肩、其次暨南薛陳二將、在跳遠鐵餅兩項中、掙得二分、幸未空手、光華則慘交白卷、至於徑賽、光華人材濟濟、阿昭新自春明趕到、連奪千五四百兩項冠軍、蓄以沈江徐三將、烘雲托月、已以十七分睥睨一切、復旦得三分、暨南得分二、持志則妙手空空、一無所獲、

高欄健將陳嘉佑、現暨大畢業後、在持志讀法科、因與江大會章不合、遂被取消代表持志（號碼爲一號）出場比賽資格、影響持志得分不少、

大會開幕典禮、於下午一時半在司令台舉行、先由光華附中童軍奏樂後、職員及運動員繞場一週、繼爲唱黨歌、向黨國旗及總理遺像行最敬禮、由副會長王復旦氏恭讀總理遺囑、其次爲名譽會長張壽鏞氏代表致開幕詞、語多勉勵、再次由光華田徑隊長沈秉燕代表運動員宣誓、奏樂後、運動員退席、各項運動即於二時半開始、一時旗幟飄揚、盛況熱烈、到場參觀者均千餘人、上屆全運跳遠冠軍馬華代表葉逢安君、昨亦蒞場作壁上觀、

▽今日秩序

開會	（決賽）	下午一時
百公尺	（決賽）	一時三十分
鉛球	（決賽）	一時三十分
跳高	（決賽）	二時
高欄	（決賽）	二時四十五分
標槍	（決賽）	二時
萬公尺	（決賽）	三時
三級跳	（決賽）	三時三十分
二百公尺	（決賽）	四時
中欄	（決賽）	四時三十分
八百公尺	（決賽）	五時

江大運動會撐竿跳高第一持志周承（國際社）

▼江大徑賽決賽成績

項目	第一	第二	第三	第四	成績
四百公尺	董叔昭（光）	沈秉燕（光）	江清（光）	薛漢源（暨）	五四秒二
千五百公尺	董叔昭（光）	賴時傑（復）	徐詠義（光）	李清濤（暨）	四分三十三秒五

▼江大田賽決賽成績

項目	第一	第二	第三	第四	成績
鐵餅	張嘉夔（持）	王正寅（復）	傅祥瑞（復）	陳天和（暨）	三十一公尺二〇五
跳遠	張嘉夔（持）	[illegible]（復）	葉騰蛟（復）	薛漢源（暨）	六公尺七七五（會新）
撐竿跳	周承（持）	[illegible]（復）	陳家元（復）		二公尺七三五

▼江大徑賽預賽成績

百公尺（分兩組每組取三名及兩組中第四名成績之較佳者）

第一組	黃飛龍（暨）	鄭德銓（光）	陳剛恆（暨）		十一秒四
第二組	張嘉夔（持）	葉騰蛟（復）	趙福生（光）	薛漢源（暨）	十一秒二（會平）

二百公尺（分兩組每組取二名及兩組中第四名之較佳者）

第一組	葉騰蛟（復）	鄭德銓（光）	黃穀成（持）	薛漢源（暨）	二十四秒七
第二組	沈秉燕（光）	黃飛龍（暨）	趙福生（持）		二十四秒五

中欄（分兩組每組取二名及兩組中第三成績之較佳者）

第一組	葉騰蛟（復）	周[illegible]雲（復）	郭留[illegible]（暨）	六八秒八
第二組	沈秉燕（光）	陳天和（暨）		六四秒

各校得分

▽田賽

復旦……十五分
持志……十五分
暨南……二分
光華……〇分

▽徑賽

光華……十七分
復旦……三分
暨南……二分
持志……〇分

真的爲眼睛配眼鏡
貨真價實 信用可靠
吳良材眼鏡
驗光儀器新式全備價值競達萬元
驗光人才美國畢業得有優等獎狀
歡迎實地參觀詳細比較方知確實可靠眞正便宜
總行 南京路拋球場西首
老行 小東門內大街中

陽關道上
▽…三項預賽

◉……百公尺預賽、共分甲乙兩組、槍聲響處、黃飛龍如脫韁野馬、勇邁無倫、薄長脚鄭德銓、跑來亦頗穩健、到達終點時、僅後老黃二尺耳、暨南源則僥中途激烈奮爭時、上身搖擺太甚、吃虧不少、結果、老黃以十一秒四得第一、乙組繼續起步、持志張嘉夔反串一回、居然以腿長脚快、先破終點之白線、葉薛二人、接肩搶到、相差極微、紀錄十一秒二、較第一組尤見可觀、平等大會紀錄、

◉……二百公尺預賽、亦分兩組、復旦葉騰蛟、光華鄭德銓、由起點而達終點、並肩攜手、撲朔迷離、使人有莫辨雌雄之感、但最後一步、葉氏拚力一躍、先過界限、壓倒老鄭、觀衆爲之咋舌稱奇、成績二四秒七、乙組之首席則屬諸光華之沈秉燕、暨南老黃、似保持自力、隨隨便便、取得第二、趙福生殿第三、成績二四秒五、

◉……中欄一項、參加者僅得六人、可謂悽慘之至、三人一組、作兩組預賽、一組葉周郭三人、寫寫意意、安安逸逸、慢吞吞地達底線、毫無競爭趣味、成績六十八秒六、好像有些太說不過去、二組沈秉燕・陳天和等、競爭甚烈、結果、沈氏以六十四秒攫得首座、

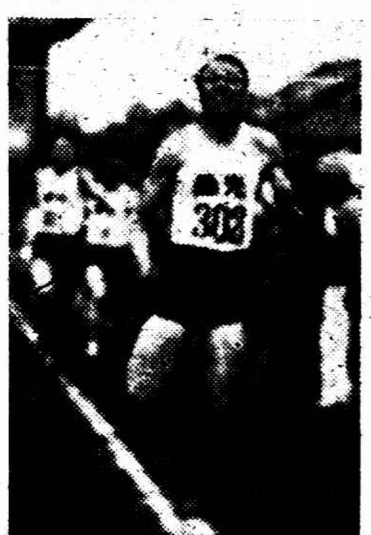

江大運動會四百公尺決賽光華董叔昭第一（啓昌）

顯微鏡下
▽…五項決賽

◉……鐵餅決賽、持志張嘉夔傲睨儕輩、第一擲輕描淡畫、即得三十公尺六三、冠於一切、復旦王正寅、得二八公尺六九五、硯兄傅祥瑞、則爲二十八公尺〇九、較陳天和之廿八公尺〇三、僅勝一籌、三擲既罷、王傑陳文瑋等、先後淘汰、迨至第四擲舉行時、王正寅傅祥瑞均稍有進益、小張則得力於第十擲、而成卅一公尺二〇五、嗣後、即無人與彼抗衡、裁定名位、

第一	張嘉夔（持志）	卅一公尺二〇五
第二	王正寅（復旦）	廿九公尺三[illegible]九
第三	傅祥瑞（復旦）	廿八公尺六[illegible]
第四	陳天和（暨南）	廿八公尺〇九

◉……跳遠、張嘉夔第一次跳即得六公尺七七五、破十九年中央大學趙汝功保持之六公尺七一、實爲昨日美滿之收穫、復旦羅

敝公司優待各界，請希注意，左列兩點：
一、各界未悉京滬滬杭甬鐵路，開行或開到時刻，隨時請撥四萬號電話詢問，立即詳告，以免各界有耽誤時間之虞。
二、各界欲知標準鐘點，不論任何時間，亦請撥四萬號電話詢問，隨即答覆。
華商祥生汽車股份有限公司謹啓

到處有賣
試用瓶售國幣十分
明星香水
香水明星
本品名稱裝璜均經註冊專用不得冒仿
紅字黑盒
百花露香粉
潤膚美容
防制面油
上海中西大藥房發行

遙隄潰天門淹

◎漢口二十九日電、襄河遙堤於攔水壩潰後三小時內亦潰、因無法搶救、決口擴至七百公尺天門被淹、

◎漢口二十九日中央社電、襄河遙堤第四段在羅漢寺一帶、本爲全堤最險之處、且係包工興築、因招募工夫不易、故工程落後、該段施工時、爲求取土便利、留有一放水溝未築、本月二十六日當襄河水漲能家橋開始搶險之際、工程處不同時堵塞此溝、實爲疏忽、而於攔水壩潰決前半小時、集夫塞溝、又以人多料少而失敗、閘遙堤潰口所進之水、沿衡河槽下注、氾濫區域有限、鄖陽襄陽等處水已大落、遙堤外水亦漸退、現范熙績及席德炯並外籍工程師史篤培、均在工次、協同計劃補救或可化險爲夷

▽今日體育新聞載五六七三版△
▲▼本文未完轉入第五版▲▼

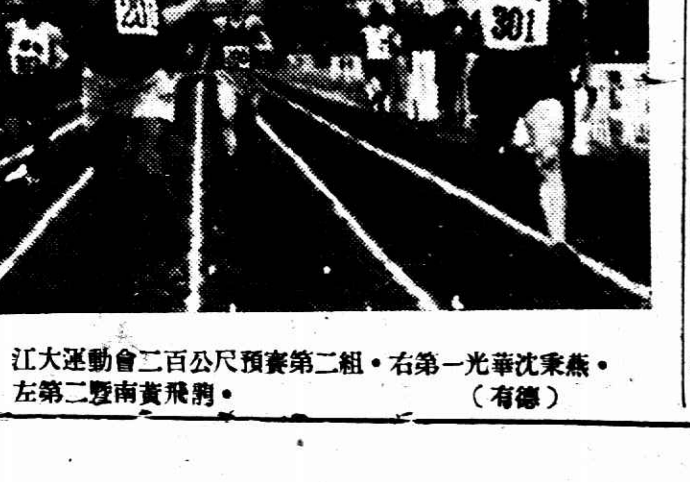

江大運動會二百公尺預賽第二組・右第一光華沈秉燕・左第二暨南黃飛鵬・（有德）

日運兵船四艘抵塘沽

天津二十九日電、日擴充軍步兵騎兵坦克車隊各五百名、二十八日分乘宇品丸明海丸先駒岐丸抵塘沽、並攜馬二百匹、坦克車大小七輛、軍用品及傳令汽艇載重汽車等、二十九日午後一時、一批四百六十五名、由塘沽開赴榆關、午後六時半、一部騎兵一百廿名、馬一百五十四抵津、晚一時十五分、步兵三百名、馬三十四抵津、同車兵一百廿名赴通縣、在津下車部隊、分開海光寺東局子兵營、二十九日晚、日兵車一列過開津平、三十日將有兩批開津抵東站、一部留平、一部將赴通縣駐紮、

騎兵步兵坦克車隊分批開駐平津榆通

今晨抵平

◎北平二十九日中央社電、日新增步隊、第二批二十九日下午已由塘沽登陸到津、其中一部約五六百人、定三十日晨由津分乘專車兩列來平、晨九時可

◎北平二十九日路透社電、今日抵津之日軍、明晨將有兩排來平、據日武官今井聲稱、俟調動完畢、北平將駐有日兵千人、按已往數年中平均僅有三百人、豐台現正在建造營房、落成後、現駐通州之日軍將調駐該處、今井否認通州長辛店刻建造營房、並否認日軍擬佔據南苑中國營房之說、

今井談話

◎北平二十九日中央社電、日使館武官今井談、日新增步隊第二批、一部分三十日晨到平、外傳日軍將有一部駐守南苑說不確、豐台係※補駐兵地點、目前尚未開去、

華商
屈臣氏
汽水
美味
衛生
滋潤
解渴

可口可樂
檸檬水
沙示水
橘子水
葡萄水
鮮橘露
朱古力水
梳打鹹水
屈臣氏汽水公司
上海江西路三六八號
上海銀行四樓
電話一九四四〇
各大公司洋酒號均有零售

準備柏林一顯身手
明日競走預選
下午一時在市中心區起步
競走會約法三章妙不可言

參加世運競走預選、定於明日(三十一日)下午一時在市中心區舉行、風雨無阻、報名加入者有蔡正義・張遺九・談念生・謝行導・邱德昌・王溼仁等、以及天津公開競走健將李存仁等八人、預料屆時定有劇烈之競爭、(今日何可報名、)茲將各情紀錄如後、

中華競走會鑒於此次預選、列席者均屬富於競走經驗者、明日特假嘉爾堂開裁判會、裁判一層、關係甚重、所定選手、有關國際、一致議決、注重下列各項、一姿勢正確、一速率平均、一品行端正、又賽員便利競爭計、須各自請引進員一人或二人、隨路前進、照料一切、

▽職員一覽 裁判長友恩、幹事陳雨田・張菊生・[illegible]

▽賽員名單 一〇一李存仁 一〇二曹先史 一〇三謝行導 一〇四邱德昌 一〇五王溼仁 一〇六談念生 一〇七蔡正義 一〇八張遺九 (號令今晚分發)

▽職員須知 大會職員須於是日下午十二時一刻全體集合嘉爾堂、由市教育局派車前往、過時不候、

▽賽員須知 (一)競賽員須向規定大道前進、不准踏上街沿、(二)競賽員超越在前賽員時、距離須在左方或右方三步、方可前進、(三)競賽員於比賽時、因有他故、得准其離開指定之路、惟仍須回至原處、方可前進、(四)競賽員須胸部挺直、二臂得自由擺動、跨步時須用足跟與足尖、但前足跟未抵地時、後足尖不准提起、足抵地時、膝蓋須挺直、(非後足提起時而須挺直)、(五)競賽員如犯以上規則、當由中途[illegible]

滬交體聯 籃球明日開賽

本市交通部附屬各機關體育聯合會、第一屆籃球聯賽、定明日揭幕、計有二場比賽、上午九時起開始交戰、地點在延中球場、茲將今日籃球秩序錄下、
電話對招商　上午九時　陸翔千
電報對中航　上午十時　張[illegible]
[illegible]　上午十一時　[illegible]

青島體育通信
（鑫分）

青島通訊、國立山東大學體育主任宋君復氏、被聘為我國出席世運代表團之田徑管理員、青市體育界以宋氏此次赴歐考察體育、以供參考、由市府補助旅費、以便隨時出國、宋氏擬定六月中旬離青赴滬、市長沈鴻烈氏、曾以宋氏為青市體育人才、任代表團職務、何須代表市考察體育現況、以便返後、製作報告書、供青市體育建設之參考云、

青　市自舉辦第十七屆華北運動會後、[illegible]

公教學校聯運會今日揭幕
參加者五校選手計共九十八人
下午一時半開始分甲乙丙三組

本市天主教學校聯誼之第三屆聯運會、加入者中法・震旦・聖芳濟・正修・類思等五校、定今日下午一時半在中法學校舉行、參加選手原為九十八人、甲組一人、正修又加入甲組一人、共九十八人、此次佈置、均極周密、[illegible]今日會場由裝置擴音機、運動場並可容納觀衆、大會職員及全體運動員姓名、詳情誌後、

▽全部秩序
一百米預賽（甲）
八十米預賽（乙）
六十米預賽（丙）
跳遠（甲）
跳遠（乙）
大米（丙）
四百米（甲）
八百米（乙）
跳高（丙）
鐵餅（甲）
跳遠（乙）
一千五百米（甲）
跳高（乙）
鉛球（甲）
四百米接力（甲）
二百六十米接力（丙）
四百米接力（乙）

▽選手名單

▼甲組
▼中法——（一）谷儒龍（二）李國棟（三）許壽根（四）徐金龍（五）陸聯生（六）胡炳泉（七）顧志根（八）武光濤（九）張鵬榮（十）方振璧（十一）趙鼎良（十二）吳金生
▼正修——（四〇）陳志高（四一）郁功駒（四二）李子宜
▼震旦——（七〇）陳莊芳（七一）陳恩毅（七二）馬時志（七三）王邇齡（七四）張良懋（七五）劉錫組（七六）王組息（七七）韓出光（七八）嚴孟琦（七九）黃光基
▼聖芳濟——（九〇）楊樹財（九一）楊樹榮（九二）黃俊能（九三）戈鴻佐（九四）舒孝德（九五）劉駿（九六）李春亭（九七）萬毅（九八）張和生（九九）閻百昌（一〇〇）陳文虎（一〇一）唐亞琪
▼類思——（一一四）[illegible]永法（一一五）凌雲翔（一一六）項守國（一一七）唐英強

▼乙組
▼中法——（二〇）陳兆淦（二一）王宗[illegible]（二二）谷振[illegible]（二三）[illegible]（二四）劉龍元（二五）張威[illegible]（二六）蔣鳳岡（二七）陳大業（二八）[illegible]
▼正修——（四三）任士秀（四四）[illegible]
▼聖芳濟——（一〇二）[illegible]
▼類思——（一二〇）周光誼（一二一）潘九令（一二二）[illegible]（一二三）[illegible]（一二四）顧明鶴

▼丙組
▼中法——（三〇）浸宏助（三一）陳安仕（三二）巫賢武（三三）陳坤達（三四）[illegible]（三五）張善寶（三六）[illegible]
▼正修——（四七）沈洪祺（四八）唐復生（四九）[illegible]
▼震旦——（八〇）[illegible]
▼聖芳濟——（一〇三）[illegible]
▼類思——（一三〇）何乃助（一三六）史濟[illegible]（一三七）朱昌奇（一三八）孫祥福（一三九）崔亦慶

▽最高紀錄
▼甲組
一百公尺　十一秒八　韓嘉民
四百公尺　五六秒五　馬俊才
千五百公尺　四分三九秒　張良
跳高　一公尺六八　武光濤
跳遠　五公尺九八　趙嘉良
鐵餅　二七公尺一七　張數林
鉛球　十一公尺四四　斯濤魏倉夫
四百接力　四八秒二　中法隊

▼乙組
八十公尺　十一秒　陳興亮
八百公尺　二分三十秒　萬毅
跳高　一公尺四三五　嚴居祥
跳遠　五公尺八三　王洪興
四百接力　五二秒二　中法隊

▼丙組
六十公尺　九秒　葉謀吉
六百公尺　一分五六秒六　黃振東
跳高　一公尺三〇八　黃振東
跳遠　四公尺二五　陳志賢
三百六十公尺接力　一分二二秒四　中法隊

▼裁判員接送辦法　可在下午一時以前至八仙橋中法學校、同赴會場、直接前往亦可、

▽小專電
(一)東京二十九日中通社電、以「制霸柏林亞林匹克」為目標、大舉遠征之二百四十餘名日本選手、除游泳隊外、已全部決定、故從卅一日午後七時半起至九時半止由愛岩山放送局分別各種競技、由監督或主將向全國民放送辭行之辭、
(二)莫斯科五月二十九日塔斯社電、蘇聯女子游泳冠軍索科洛瓦新創全國紀錄、彼俯泳二百米突、時間三分五又十分之八秒、
(三)南京二十九日中央社電、京中二十九日接駐新加坡總領事館來電報告、戴院長等一行、二十八日離新西行赴德、

本市第七屆
民衆運動會明晨開幕
▽今日下午四時舉行三項預賽
▽名將如雲大會紀錄或可刷新

市教育局主辦之第七屆民衆運動會、定明日在市一體育場舉行、今日舉行三項預賽、本屆參加運動者三百餘人、名將甚多、大會紀錄或可改造、茲分誌如次、

開會儀式
明日上午九時開會儀式如下、(一)開會奏樂、(二)全體肅立、(三)向黨國旗及總理遺像行最敬禮、(四)主席恭讀總理遺囑、(五)會長致開會詞、(六)運動員宣誓、(七)市長訓詞、(八)教育局訓詞、(九)市黨部代表訓詞、(十)奏樂禮成、(十一)開始運動、

今日預賽
今日下午四時在市一體育場舉行八百公尺預賽、二百公尺預賽、二千公尺預賽、各項預賽須準時出場、又一千五百公尺預賽及百公尺預賽複賽定明日上午七時半起舉行、國術上午為表演、下午為比賽、

田徑節目
三十一日上午七時半起、(一)千五百公尺預賽、(二)百公尺預賽、(三)五・四三六公斤(十二磅)鉛球、(四)二百公尺第一次複賽、(五)二百公尺決賽、(六)跳高、(七)一千五百公尺決賽、(八)二百公尺第二次複賽、下午一時起(九)八百公尺決賽、(十)跳遠、(十一)四百公尺決賽、(十二)三級跳遠、(十三)二百公尺決賽、(十四)一千公尺決賽、

田徑運動員
一 孫志耕　二 陳甦生　三 俞 銘　四 張國安　五 陸 特　六 薛鳳鳴　七 顧良佐　八 徐驥銘　九 姚允祥　十 鄭賢亮　一一 嚴 健　一二 楊賽秋　一三 焦陽圓　一四 俞英□　一五 何國龍　一六 施鳳勳　一七 李善斌　一八 劉方仁　一九 朱沙飛　二十 邱永康　二一 郭汝鑫　二二 劉有慶　二三 王瑕民　二四 蔡 元　二五 袁芷卿　二六 應福梅
二七 唐 璇　二八 朱 鴻　二九 張松濤　三〇 朱裕蓀　三一 嚴 復　三二 盧守林　三三 洪 梁　三四 顧啓明　三五 李汝榮　三六 康福良　三七 沈京甫　三八 沈金生　三九 翁 堅　四〇 劉國威　四一 楊仁生　四二 陸德驤　四三 徐 楚　四四 王永明　四五 錢純祥　四六 朱玉龍　四七 吳培良　四八 浦文祥　四九 婁林福　五〇 成文貴　五一 韓鳳鳴　五二 吳耀漢　五三 宋林農　五四 李炳榮　五五 沈瑞麟　五六 楊鴻義　五七 張生禾　五八 唐□瑤　五九 唐友仁　六〇 陳志明　六一 楊永江　六二 胡德民　六三 郁善壤　六四 潘公寶　六五 龔大明　六六 方錫明　六七 楊濟宗　六八 朱□根
六九 黃竹先　七〇 陸侯洽　七一 杜寅孫　七二 李澗疆　七三 郭瑞□　七四 張瑞寶　七五 羅辛庚　七六 高 健　七七 姚源保　七八 王又坤　七九 朱逸華　八〇 包笙森　八一 陳祿清　八二 仇 清　八三 劉友根　八四 余子塤　八五 王宗基　八六 周存榮　八七 余子訓　八八 吳金山　八九 陳明良　九〇 陳三寶　九一 俞振義　九二 □ 烈　九三 徐之傑　九四 房 成　九五 曹忍輔　九六 孫□春　九七 王錫武　九八 王 賦　九九 沈麟禽　一〇〇 姚 燮　一〇一 李松蓀　一〇二 張一鴻　一〇三 李松亭　一〇四 朱□葆　一〇五 劉國威　一〇六 葉康毅　一〇七 湯健民　一〇八 何 漁　一〇九 彭 琦　一一〇 顧銘書　一一一 趙玉麟　一一二 胡慶生　一一三 葛柏林　一一四 何寅乾　一一五 葛德達　一一六 沙濟□　一一七 俞尚志　一一八 張宏甯　一一九 曹炳泉　一二〇 薛佩文　一二一 韓貴成　一二二 何秀拱　一二三 成 鎮　一二四 鍾學崇　一二五 施濟才　一二六 厲美章　一二七 袁金龍　一三〇 楊譯波　一三一 顧親明　一三二 林□泉　一三三 潘 斌　一三四 桂天治　一三五 王 剛　一三六 潘柏林　一三七 沈作晉　一三八 俞 斌　一三九 張 年　一四〇 魯梓章　一四一 卅根桃　一四二 呂北辰　一四三 田書彰　一四四 嚴樹楷　一四五 陳長爵　一四六 曹國雄　一四七 宋 斌　一四八 王 麐　一四九 蘇啓麟　一五〇 張亞□　一五一 邵亞俊　一五二 馬張全　一五三 潘柏林　一五四 范□蕃　一五五 莊周生　一五七 陳百福　一五八 王壽銘　一五九 盧文德　一六〇 楊德□　一六一 趙增福　一六二 葉明德　一六三 李納章　一六四 朱雅氏　一六五 蘇樹民　一六六 俞振田　一六七 盧 鑫　一六八 殷錫譽　一六九 車相華　一七〇 利沛林　一七一 徐紀運　一七二 温李春　一七三 何□靜　一七四 何志道　一七五 錢文典　一七六 王松山　一七七 馮靜存　一七八 黃永安　一七九 費承保　一八〇 陶紹生　一八一 陳宗泰　一八二 俞人合　一八三 顧云駿　一八四 周承祖　一八五 張□泉　一八六 陳照福　一八七 唐在衡　一八八 徐永昌　一八九 李光裕　一九〇 陳昌言　一九一 鄭朗山　一九二 朱文汀　一九三 沈家洪　一九四 林興水　一九五 王邵利　一九六 畢德山　一九七 任□道　一九八 沈榮□　一九九 謝增祿　二〇〇 謝□議　二〇一 陳元章　二〇二 朱 昌　二〇三 陸 亞　二〇四 陸 奐　二〇五 劉揚林　二〇六 王鍵吾　二〇七 楊 模　二〇八 徐 進　二〇九 歸力行　二一〇 石大貞　二一一 方□坤　二一二 徐在巍
二一三 劉乾鳳　二一四 胡 虎　二一五 葛浩鐵　二一六 趙瑞章　二一七 周如泉　二一八 傅仁良　二一九 傅雲亭　二二〇 姜渭江　二二一 李濱秋　二二二 王永棣　二二三 徐讓賓　二二四 張金發　二二五 楊瑞□　二二六 張仲亮　二二七 鄭□漢　二二八 王立強　二二九 周龍順　二三〇 王 良　二三一 何子秋　二三二 施 然　二三三 陳 麟　二三四 壽會林　二三五 朱松盛　二三六 趙永康　二三七 秦鴻彭　二三八 蔣聯璉　二三九 張 影　二四〇 李 飛　二四一 臧人良　二四二 馬家桂　二四三 許 俊　二四四 戴玉麟　二四五 王本祥　二四六 楊林法　二四七 楊梓新　二四八 吳□韜　二四九 楊榮祥　二五〇 潘志文　二五一 張壽康　二五二 張金常　二五三 龔以珍　二五四 沈洪堯　二五五 王振鶴　二五六 陳 君　二五七 王秋生　二五八 周劍□　二五九 孫志芳　二六〇 陳春詠　二六一 倪昆山　二六二 夏國初　二六三 夏國梁　二六四 孟義良　二六五 張麟根　二六六 李□榮　二六七 蔣鴻慶　二六八 王冠昌　二六九 金律丸　二七〇 吳□錫　二七一 孫金祥　二七二 姚海□　二七三 龔□通　二七四 張文華　二七五 沙根林　二七六 吳鳴霄　二七七 孫一葆　二七八 王志成　二七九 胡國城　二八〇 倪鼎高　二八一 陳章定　二八二 申儒興　二八三 汪根保　二八四 張 偉　二八五 郭有棠　二八六 李國棟　二八七 陳光□　二八八 唐裕鑫　二八九 蔣耀榮　二九〇 張雲□　二九一 裘耀森　二九二 於以禮　二九三 平福昌　二九四 許賢勳　二九五 嚴□蘭　二九六 鄭應時　二九七 凌可佳　二九八 沈炎忠　二九九 李潤根　三〇〇 徐錫祺　三〇一 趙金福　三〇二 吳 健　三〇三 胡銀基　三〇四 葛福倫　三〇五 任 鼐　三〇六 徐廷正　三〇七 周世俊　三〇八 余克泉　三〇九 唐彥河　三一一 金之林　三一二 王立強

三 賀錫生　四 胡增鑫　五 袁安湧　六 彭浩先　七 黃永祥　八 □占鰲　九 浦良泰　一〇 湯國振　一一 張□音　一二 鄭仙忠　一三 沈人道　一四 鄭世忠　一五 艾□卿　一六 顧善鶴　一七 楊如英　一八 陳鶴樓　一九 顧莊仁　二〇 馬保深　二一 李□榮　二二 陳金元　二三 馬威光　二四 陳肖林　二五 顧興元　二六 蔡炳標　二七 毛新瑞　二八 周樹庭　二九 徐文良　三〇 孫茂隆　三一 賈榮錢　三二 賈鑫楓　三三 潘守發　三四 王志強　三五 金培傑　三六 紀良生　三七 王吳友　三八 朱春泉　三九 殷錦海　四〇 徐文忠

田徑訓練班
赴津途中韻事
老劉對小符作會心微笑

(天津二十七日訊)參加世運田徑預選訓練班、這次在清華園、雖僅僅有一個多月的光陰、可是他的成績、的確是出乎意料之外、無怪榮得馬老頭笑顏逐開、每逢到有又向好發表意見時「很好、很好、」的點頭了、

總教練馬約翰、本應該可看隊來、可是因為他須要到德國去參加世運、並且預備赴各國視察體育、事實上便不能不把清華的事體交待一番、這便是他不能同來的緣故、

〔隨〕 著田徑訓練班來的、除世明・邵濬・周長岸・王士林・黃英傑・趙聚甸・戴波國等十三人外、還有邵峽・劉長春・符保盧・彭永馨・林紹洲・李赴津參加的全家濟・王精森・另外就是記者一個人、

〔陳〕 寶球因為要到漢口去請假、張齡佳直接到上海、馬文彬・劉學九・好像是開車、間弄錯、只好等下次車再來、但是他們不會趕上明天的比賽、在車站上、除報新聞記者之外、與俞青界有關的王蘭・郁振中・還有一位符保盧的女朋友黃女士、都到車站送行、情形的確是熱鬧的很、

〔在〕 三十五分鐘、車聲響了、大家不得不依依惜別、有的隊員還說、「不知四個月後、還能來到此地否」、話冠味兒、真是使人聽得有點說不出的那個、

〔無〕 情的火車把這羣選手、漸離了北平、天津預先好站在車上、符保盧還是其中的一個、在查票的來了之後、便發生了一個小小的問題、劉長春向那眼睛的查票員問是否可以到飯車去、同答是「坐三等車還要坐飯車、不行、」老劉有點急了、給他上了個小玩笑、說了幾句東話、嚇得他張口結舌、小小的個、的確使個小鬼、接到李世明談到、現在他的故鄉、從最春到大連一千四百多里地、只有四個鐘頭、而且三等車上我們的二等還要、

〔後〕 來劉長春、現了新的體士在前邊的三等車找到一個位置、他同伴、子的林紹洲坐到一起、旁邊一位女士一位到南京、接談之下、知道到青島、一位到南京的那位姓吳、她的先生是在中

〔劉〕 長春是遼長、他告訴小符說、馬先生有命令、到上海有誰到那兒去、就要誰回來、將來一定有的被罰刀了、說完之後、便發一個會心的微笑、

〔符〕 保盧是頗演過「海弊」、在記者問他是否還要繼續拍片時、只是搖頭、

〔他〕 今日才二十三歲、在杭州華行全國運動會時、他那年是十七、他有幾根子、談到子問題、我說出國以前要到家去、他好像是很憐惜的、他每練的時候都表現看觀的愉快、

〔黃〕 英傑・南開衛冬自坐仕一邊翻閱報紙、從祭冊消息看到運動會、甚至於連廣告都一字不漏的看完了、

〔郭〕 漢、周長星在那裏講體育原理論、說每人的體力、適合每人的姿勢、異口同音的說、對田徑賽的練習、有重要的關係、周長星把着竹管吹水泡、活像一個書眉叫、可以表現出他對青的情緒、說不知不覺的到了一站、吳必顯、齊守愚、來接他們、預備下車再會、因為車在這站的時間太少、結果把林紹洲、郭濬、李世明留到車上、請票衛看着東西就下來驗此事個張氏、我們只好臨時分了家、在總東站才別下車、

〔今〕 天任河北體育場舉行的對抗、只有西洋人參加、下午三時舉行、門票分二角、五角、一元三種、除此沒有來的人以外、劉長星、林紹洲都因為腿有毛病、不能上場、

中華足球委員會議決
健民清溪平分錦標

中華足球委員會、於前晚六時半假座晉隆飯店開會、出席委員蔣湘青(主席)、樂秀榮・何春輝・馬德泰(樂代)、記錄陳霖笙・張震譽、(代理足球會書記周家騏)、首由主席報告、關於上次本會開會議決、會字組健民與清溪二隊決賽之定之、原使公允、但自此項決議及決賽秩序公布後、群民隊紛紛提出抗議、當由書記照轉來原函、照紙再度議決、抗議書不接受、原判仍予維持、在案、前爲體育協會允聯決事向本委員會建議、調停公聯、與浙光二隊最後一次比賽、未舉行之前、清溪隊之秩序、早告結束、亦以最高得點、居冠軍地位、亦即事實上清溪已得會字組之錦標、蓋不論公聯與浙光之勝負若何、均已不能影響清溪既得之成績、其如清溪在公聯與浙光比賽之前、向本會請求先領獎品、亦無不可、委員會決不能予以拒絕、故清溪之冠軍、確係苦戰一季、應得之精神上的勝利、並知公聯對浙光一賽、公聯用未註冊球員出場、致被取消會員資格、所有既往與公聯在俱循環中舉行之各次比賽、一律作廢、不計分數、此舉使清溪因而減四分、而健民則間接取得利益、所得分數、反較清溪多出一分、故健民之請求列爲錦標、亦屬合法、委員會爲解決糾紛起見、決定須由兩隊決賽一次、解決困難之唯一解決辦法、但現在已非足球季、而同時兩造之一方、係在事持不已、特向委員會建議、由兩隊平分錦標、俾早結束、是否可行、伺請公決云云、討論結果、議決接受體協建議之辦法、一件、分給兩隊、(理由)本委員會前曾議決兩隊須決賽定錦標者、原已確認兩隊之資格相等、茲判給平分錦標、即仍與原案之精神相符云、

健民足球隊來信
對中華足球會措置不滿

主筆先生偉鑒、啓者、敝隊閱本月二十三日貴報刊載中華足球會議決案第三項內、「會字組末次比賽、公聯對浙光、公聯隊用未註冊球員加入、照章已取消會員資格、及已往之成績、但因影響及該組錦標之關係、故決定清溪及健民二隊、再行決賽一次、以定錦標之誰屬」等語、閱之不勝駭異、查「會」字組原有健民・清溪・浙光・公聯・公安・中裕・中滙等七隊、此次最後比賽、公安・中裕・中滙等三隊自行退出、參加賽者祇健民・清溪・浙光・公聯等四隊、而公聯又因用未註冊球員加入、取消會員資格、清溪隊與各隊比賽結果、共勝一和一負一次、共得九分、內中與公聯比賽、勝一次、得四分、健民隊與各隊比賽結果、四勝一負、共得八分、內中與公聯比賽、勝一次、得二分、後因公聯取消資格、當然減去四分、核其實際、祇得五分、健民須各隊比賽一次、以定錦標、不知從何根據、且會職員會規章第四條「每比賽後雙方之隊得二分、負者零分、和局兩隊各得一分、比賽結束後、總分最多者、獲該組錦標、如遇兩隊或兩隊以上總分相同時、即舉行決賽、」(一次比賽)」如此、分數最多者即錦標不言而喻、而健民較清溪、已多得一分、安有再作比賽之理、故此項決議、不知故意變更規章、抑係另有之矢實、殊屬不解、試觀清溪本較健民多一分、照章即應得錦標、健民亦無話可說、如健民之分數較多、即應讓與健民、何以此項決議、不承認健民應得之錦標、反決定健民須與清溪再行決賽以定之、則此種辯訴、實屬矛盾、按章程第八條「會員中途退出、或被取消資格後、其已有之比賽、亦均取消不計」、乃清溪・健民與公聯比賽之分數、當然均應取消不計之列、即健民分數較多、錦標應屬健民所得矣、此乃根據該會規定之章程而言、現該會此次議決、突超越章之外、不亦奇乎、則吾言之、藉藉中華足球會之信用及名譽、不亦爲之大損乎、故敝隊爲保持足球會信用起見、嚴守運動道德計、提出中華足球會、及該會之最有計、除提出嚴重抗議外、特函請貴報代爲更正、俾更明各界之公評、此上即頌撰安、健民隊全體隊員謹啓(五月廿七日)

十九省市呈報
已設置體委會

◎南京二十九日中央社電、教部前通令各教廳局、應迅設置體育委員會、及主管體育督學、以利國民體育進行、現悉已報部設置者、計有皖・滬・津・粵・蘇・晉・青島・冀・閩・陝・湘・魯・甘・鄂・青海・滇・黔・浙・等十九省市、

小消息

紅貓　小球隊、係顧消滯滯其章丁德昌三人所組織、此次參加全市小球錦標、列入競字組、今定本星期日上午九時廿分、二次作戰於新亞路球場、查該隊陣容乃數字組最強之勁敵、實力雄厚、屆時必有劇戰也、希諸隊員準時出席抵敵、陣容如左、

華南K　小球隊　今日下午四時戰春申於郵政局球場、華南隊員務於下午三時前至安納金路二六一號會所集合、

[illegible]　張蓋　沈富慶
[illegible]　高永福　陳[illegible]　朱伯申
[illegible]　王[illegible]　周中寶　于[illegible]

▽今日體育新聞載五六七三版△

商務印書館
本週新書一覽

日期	書名	著譯者	定價
五月廿五日	大學叢書 中國郵政（中卷）	張樑任著	平裝本一元六角
	化學發達史（自然科學小叢書）	黃素封著	六角
	韓非子研究（小叢書）	王世琯著	二角
五月廿六日	太平天國叢書第一集（國立編譯館出版）	蕭一山輯	十冊四元五角
	縣政府檔案管理法	程長源著	五角
	植物之生殖（自然科學小叢書）	原田正人著 高銛譯	一角五分
五月廿七日	象山先生全集（國學基本叢書）	宋陸九淵撰	八角
	婦女運動（漢譯世界名著）	Ellen Key著 林苑文譯	八角五分
	正義（世界文學名著）	J. Galsworthy著 方安 史國綱譯	三角五分
五月廿八日	明日之城市	Le Corbusier著 盧毓駿譯	一元六角
	小學校作文科命題ㄉ法和文題介紹	李[illegible] 何思[illegible]編	四角五分
	國立中央研究院歷史語言研究所集刊第五本第四分		五角
五月廿九日	金文世族譜（國立中央研究院歷史語言研究所專刊）	吳其昌著	二冊二元
	中國名畫觀摩記	[illegible]著	一元二角
	礦物與岩石（自然科學小叢書）	渡邊萬次郎著 張資平譯	六角
五月三十日	經義述聞（國學基本叢書）	清王引之撰	三冊二元二角
	從原子到銀河（自然科學小叢書）	H. Shapley著 [illegible]譯	四角五分
	少年世界史綱（少年史地叢書）	黃石 呂一舟譯	二冊五角五分

通信現購　本館出版各書國內寄費不收　其他各埠中國銀行 交通銀行 浙江興業銀行 上海銀行 金城銀行 海行 江蘇省農民銀行匯款向上海發行所購書者并免收匯費 另印書目備索　424

上海大南門龍文書店出版新書

全國圖書館調查錄　定價三元　文化機關來購六折　圖書館備函來購三折計九角　購此一部猶身遊全國圖一過　許晚成編

人生問題討論集　三版　五角五分　◆人生問題◆大家研究◆求學擇業戀愛◆人生大問題◆欲得詳實指導◆須購此書而讀之◆失學失業失戀◆而竟欲投黃浦者◆請先購閱◆決可打銷死意　許晚成編著　厚冊原價二元　茲爲引起青年研究人生問題起見　半價祇售五角

中國文化建設討論集　北大馬芳若編　暨大何炳松序　每冊實價一元二角

世界著名小說集　三版　每冊三角五分　丁宗評編

甘地奮鬥史　[illegible]合譯　每冊一角五分　每冊二角五分

怎樣除槙蟲　民衆[illegible]　省立蘇農輔導主任[illegible]

社交拾得　交際博士黃瑩頭編　實價二角

英國製　SLAZENGER'S　精良網拍　每只二十元
中國製　名種網拍　每只三元半　穿線每只一元五角
英商鴻發有限公司　南京路三三八號　電話一六七八六

因哺喂無定 此錦州小孩腸胃失序
嬰孩自己藥片使之復原康壯

小兒疾病多由哺喂無定或過飽而起蓋小兒纖嫩之腸胃如使之工作失宜必至紊亂失序而引起甚多之疾病世界各地千萬父母對於治療小兒腸胃失序而使其疾病速痊均知嬰孩自己藥片功力無比關於此事滿洲錦州公署民政廳馮君廣民曾來書云「小兒行八現年一歲因喂乳無定致腸胃失序體氣虛弱體胖減瘦幸經本埠仁濟藥房介紹投以嬰孩自己藥片大見功效目下身體肥胖活潑可愛是皆嬰孩自己藥片之功也曷勝感謝之至」嬰孩自己藥片清理內臟效大性和故善治腸胃失序退熱止嘔療便秘泄瀉除傷風痰厥平肚痛及出牙各症
各藥房皆有出售或逕向上海江西路四五一號韋廉士醫生藥局購買每瓶大洋七角六瓶三元五角郵力不取

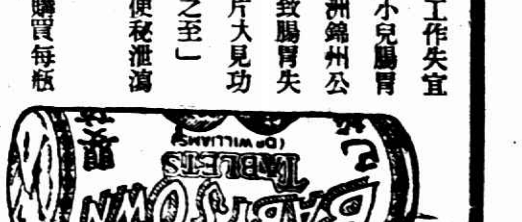

中法大藥房
本埠總分店同時舉行
舉行四十五週紀念
大廉價　大贈品
五月十七日起一個月
夏令特價品一元七種
美容衛生 色色俱全 饋贈親友 人人歡迎
購貨五角即有贈品 多購多贈

豫鄂皖三省 清剿善後會議完畢
楊永泰何成濬昨返鄂

◎安慶廿九日中央社電、楊永泰・何成濬・劉峙・劉鎮華・衛立煌・劉茂恩・暨豫皖境內各駐軍師長及三省保安處長、於莊延英廿八日晚抵達後、即在省府商討豫鄂皖三省清剿殘匪及收復匪區農村救濟各項事宜、至深夜方散、據衛立煌語記者、此次各軍政人員在皖會議討論匪區各省、政治難案問題、而三省邊區各縣、遭匪蹂躪、經濟破產、民生尤感困難、前由本人電請蔣委員長設法救濟、已奉委座核准撥發農貸三十萬元、定下月六日在六安由本人召集三省邊區各縣長會議討論此項貸款分配及推行各縣政治方針、楊永泰何成濬在皖事畢、廿九日晨八時同乘長興輪返鄂、

日人被某外兵擊斃
今井談 刻正調查眞象

◎北平二十九日中央社電、日使館武官今井談、日某商人廿七日晚在崇文門大街被某兵擊斃、俟眞象調查明白後、即由法律來解決、◎北平二十九日路透社電、本星期二日午夜、有一隸屬「滿洲軍」日軍官倒臥此間日人某餐館外、俟人發現時、已失知覺、身受重傷、未及送入醫院、業已殞命、此事眞相如何、頗多疑竇、至於如何受傷、亦無從知悉、日本方面有稱該軍官係使館方面衛隊兵所毆傷、亦有謂係英使署衛隊所為者、英使署各人之間話稱英使署不知此事、日使署亦未向英使署詢問云、日武官今井稱、日軍事當局刻正從事調查、故此時還不能對詢者作何答覆、俟調查竣事後、將根據法律處理、

包皮過長者注意！

[illegible]

黃益壽醫師診所啓

衛生之先鋒

『中英菓子鹽』為最適合衛生健身之飲料，晨起沖飲一杯，神清氣爽，開胃滌煩，凡肝火旺盛，頭痛，胃呆，口臭目赤，大便閉結，以及嘔吐等，服之均有特效。

上海中英大藥房發行

唐拾義久咳丸

◆功用說明◆

[illegible]

每瓶一元二角　世界各埠均有經售

上海廣西路角父子大藥廠發行

夏令要藥

福蘭堂鄭德軒

萬應痧氣丸　塘棲痧藥　靈寶如意丹

霍香正氣丸　萬應午時茶　純陽正氣丹

八寶紅靈丹　諸葛行軍散

建神麵茶　臥龍丹

發行所上海三馬路望平街口　首都評事街　鎮江良山門

柯達不鬆軟片

全球著名之標準軟片

柯達不鬆軟片。品質可靠。捲捲一律。素為全球攝影界所信任。其感光速度可滿足通常之需要。故一般攝影用此極宜。在軟片捲中。實為標準之出品。柯達不鬆軟片。必裝如上圖之黃匣。包卷皆備。尺寸俱全。

美商柯達公司

上海圓明園路一八五號

天津嚴禁集會

◎天津二十九日中央社電、三十日國恥紀念、此間軍警已開始戒備、嚴禁集會、公安局廿九日佈告、如有越軌行為、經查出者決嚴予懲處、

韓保薦青市長說不確

◎青島二十九日中央社電、沈鴻烈週內可返青、外間盛傳韓復榘保薦新市長說、韓及青市當局均表示否認、

財部函各省市府
防範轉賣舊印花稅票

◎南京廿九日電、財部據報、近有人前往各大商店向顧客索取發票上所貼印花稅票、意圖轉賣、頃已函請各省市府轉飭設法防範、

英司令率艦到威

◎威海衛廿九日中央社電、本月廿七日午後四時半、英海軍隊司令李杜乘旗艦乾紼率領軍艦到威、計有飛機母艦赫兒米士一艘、巡洋艦桑雷尉兒一艘、驅逐艦登肯、地來脫、得處士、院石、待領五艘、聞英海軍司令李杜、於廿九日上午十時赴公署拜會孫專員、彼此談話甚為歡洽、孫專員定於卅日上午回拜英司令、聞法海軍司令在三十日到威、又聞孫專員定於六月二日在官舍設宴為英法海軍司令洗塵、以資聯歡、

宋美齡招待京婦女界
報告推行新運工作近況

◎南京廿九日中央社電、新運總會婦女指導會指導長蔣夫人宋美齡女士、為聯絡首都婦女界感情、及報告該會推行婦女新運工作近況起見、廿九日下午四時半在第一公園舉行露天茶會、招待京婦女界、到李德全・沈蓮・張默君・錢大鈞夫人、閻寶航夫人及管梅蓉・西賓等二百人、蔣夫人致詞、略謂實行新生活、應以身作則、中國國家之基礎建築在家庭上、故吾人實行新生活、應由家庭始、逐向推廣至於社會與國家、並望全體婦女界一致努力、繼由該會總幹事管梅蓉女士報告推廣全國婦女新運工作情形、及發行婦女新生活月刊等情形、

張學良飛返西安

◎西安廿九日中央社電、張學良前與甘寧當局會商剿匪問題於二十五日偕楊虎城陳誠朱紹光同機飛赴蘭州寧夏二十七日同乘原機返并、茲悉張楊業於二十九日上午十時由并飛返西安、

港財廳
又運白銀五百萬赴英

◎香港二十九日路透社電、香港財政廳今日將以白銀一批、交大英公司郵船支特拉爾號運往倫敦、聞其數值五百萬元、此批運出後、香港存銀無幾、故一時不致續運也、

江蘇銀行舉辦
滙票承兌及貼現放款

本埠訊、江蘇銀行為輔助工商業起見、除加入銀行票據承兌所、辦理同業票據承兌外、現正籌辦商業承兌匯票、一切手續、均已完竣、日內即可實現、至於匯票貼現、亦將同行舉辦、

李擇一到滬

◎福建省政府顧問李擇一、於前日由閩乘輪抵滬、據云、本人來滬、係料理私務稍留即行返閩、至於外傳李將赴平津一行云云、則加以否認云、

永見到平晤松室

◎北平二十九日電、日駐屯軍參謀長永見俊德、二十九日午由津來平、當即訪松室等有所晤談、至下午五時十分復返津、

日商取引所組織大綱
已呈日外務省核示

本埠訊、日本旅滬商人、最近擬恢復十餘年前停閉之取引所、聞現已具有端倪、且已將組織大綱、呈請日本外務省核示、現正積極進行籌備事宜、記者又向明瞭取引所歷史者探詢、據云、當民國八九年間、華商紗布交易所尚未成立時、日商經營之取引所、營業甚為發達、其所經營之業務、與我國交易所名異實同、有紗布・雜糧・麵粉・標金等等、種類繁多、其中尤以紗布為主要、惟自紗布交易所成立後、我國商人均相繼退出取引所、遂致日商之取引所無形停閉、故預料日人取引所開設後、擾亂華商市場之交易、多數商人終不願、加入非法物品市場、至我國交易所方面、對日商籌設取引所事均甚注意、

蘇省府昨令各縣 嚴禁銅元出境
有財部護照者不受此項限制

本埠訊、江蘇省政府昨通令上海寶山等各縣縣政府云、查自中央施行法幣以來、因各縣銅元兌價參差不齊、銅元價低縣份、即有奸商收買銅元、向銅元價高縣份購買貨物、希圖漁利、影響所及、遂使一方銅元壅塞、一方銅元缺乏、雖經中央令飭中中交三行收兌、但無三行縣份、仍不免有上項情弊、茲為救濟市面起見、禁止大宗銅元出境、如係攜至中中交三行所在地兌換者、須查驗證明文件、方准放行、似此辦法、庶足維持各縣銅元數量之勻調、而於中央推行法幣不相妨礙、惟中中交三行或其他行號、因調劑關係、持有財部護照運送銅元者、仍應不受前項限制、以期兼顧、財部將上項規定電知蘇省府、蘇省府轉飭各縣照辦、

林知淵由閩飛滬

本埠訊、福建省政府委員林知淵、於昨日下午乘中航公司飛機抵滬、據語中央社記者、本人此來、係料理私人、不擬晉京、在滬勾留一二日、即明日（二十一）即返閩云、

駐華日總領
田尻來華

◎天津二十九日電、日方息、駐津日本總領事由日外務省發表以田尻愛義繼任、同時兼大使館一等書記官、田尻於二十九日由神戶乘長安丸來津、六月二日可抵達就任、

市復興公債 第七次還本抽籤

本埠訊、上海市復興公債第七次還本抽籤、於昨午四時在外灘滙豐銀行會議室舉行、到財部王懷芬・市政府陸樹屏・市商會計處張炯・市財政局長徐桴代表夏懋信・及基金保管會宋子良等、由夏懋信主席報告、略謂市復興公債、於二十一年發行、總額為六百萬元、已還四十二萬元、每年還本付息兩次、此次還本抽籤、承諸位出席、甚為感謝、請檢驗號球及底簿、以便執行抽籤云、旋即舉行抽籤、計一支、中籤號碼為第〇九號、共還本六萬元、連同本期息金十九萬五千三百元、於六月十五日起、由匯豐銀行兌付云、

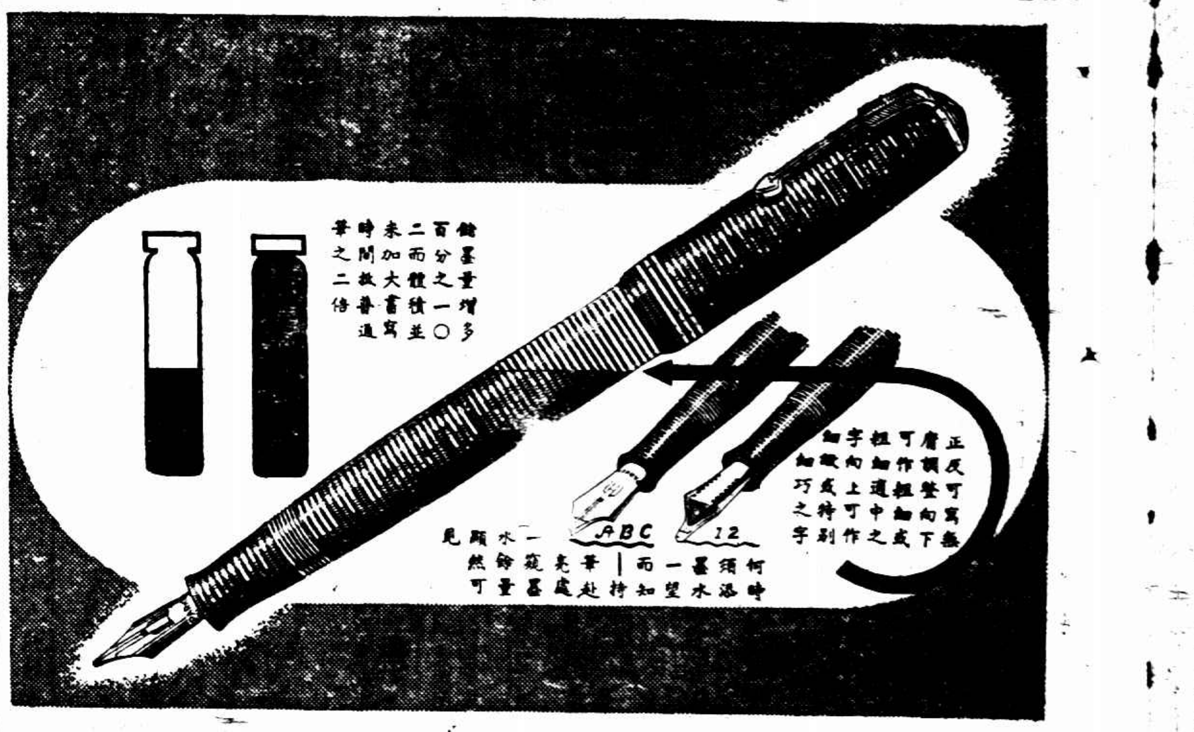

奇妙之新發明如何以墨量倍增與墨量顯明之兩大特色打倒關於舊式自來水筆之觀念

君如備有派克真空注墨筆一枝。使不能循舊觀念以推想自來水筆。蓋此得心應手之新具利器。對於筆所能為與應為之種種觀念。已完全加以變更矣。其儲墨量增多百分之一〇二，而體積並未加大。正反可用，無需調整。向下可作通常字體。向上可作特細之字。何時添墨，一望而知。從其可愛之薄層筆管。墨水餘量，顯然可見。在緊要之關頭，不復有墨竭之虞。派克真空注墨筆，又為十分時新之妙品。蓋其閃耀之筆管。環圈層疊。珠光寶氣。其美觀實為希世獨有。派克筆對於愛好最佳事物之人。最有吸引之力。君宜傲然加以佩帶。且足令書寫之事。由工作而化為愉快。請即前往附近高等文具店，一觀各種最新式者可也。

批發情形請向總批發處詢問

中國總批發　怡昌洋行

上海廣東路五十一號

派克快乾墨水—此新式墨水。隨寫隨乾。不淨墨毫。確能溶解各種沉澱物。自來水筆均適用之。

Parker VACUMATIC

（一）

蔣大沂赴杭訪查古蹟

杭州訊、自衛聚賢氏在杭垣古蕩地方、購得新石器時代石器多件、已引起史地學者之注意、考古學者蔣大沂、特於昨（二十八）午由上海來杭、邀同本報駐杭記者潘鳳子、於下午二時出發古蕩調查、當在該地獲得此處昔曾為文化地帶之證物多件、惟是否該處即為新石器時代之古老文化城、則現在匆促尋訪、尚難揭其蘊遺、昨晨蔣君復由潘伴同赴西興考察西陵城史蹟、

綁周純伯之幼子
◎◎男女案八犯定罪◎◎

[illegible]

救出肉票、金洪祥・徐仁貴・張錫標・奚新全・王寶品・馬良福・笪明忌・陳建招・金周氏・王謝氏・嫌疑人陸振武・趙金氏・王香珍・王香招等男女十三名口、抄出盒子炮一支、珠彈十七粒、解送特二法院訊押、查得陸振武嫌疑較輕、庭諭交保釋放、趙金氏王香招王香珍三人查無關係、先予摘釋、其餘各犯、由警務處依法提起公訴、研訊、並指定王士宗王良慶律師等為被告義務辯護、由章朝佐推事迭次開庭、宣告終結、定期宣判、各情已誌本報、昨日屆宣判之期、由章推事蒞刑庭飭提各犯到案、略訊年籍後、即宣告判決、徐仁貴處徒刑十五年、褫奪公權十五年、張錫標・金洪祥各處徒刑十年、褫奪公權十年、陳建招處徒刑八年、褫奪公權八年、王寶品處徒刑七年、褫奪公權七年、金周氏處徒刑五年、褫奪公權五年、馬良福奚新全各處徒刑二年、褫奪公權四年、手鎗一支珠彈十七粒沒收、王謝氏無罪、王謝氏在上訴期內、准交一千元隨傳隨到店保、其餘被告押看守所、

湖州四航船 同遭洗刦

湖州訊、往來曉墅至湖州之元號航船、於前日由梅溪開湖、下午九時駛至和平橋環橋下、突發現預伏之江北船一艘、內有土匪十餘人、四匪手執木殼槍、餘均持木棍鐵刀等凶器、見該船到來、當用槍嚇令停駛、匪等即一齊蜂擁上船、船上銀洋貨物約值二百元、盡被刦去、其時適曉墅至湖州正和航船亦於此時駛經該處、當為匪等洗刦、損失約百餘元、匪等在正和航船刦後、適有自湖開梅溪顧大毛之航船及自湖駛小溪口之尹毛寶航船、同時駛至、亦為匪等洗刦一空、匪等刦後、乘原舟而逸、後由四航主向就地軍警機關報告、綢、閘船損失約共千元、

良丹

消食化滯　舒悶醒神　平嘔止瀉　潤喉生津　治病防病　人人必備

五洲藥房發行

銀行經理情變
聲請調解未成

綢業銀行副經理紹興人田相儒五十三歲、娶有一妻一妾家住鄭家木橋街三十三號、三年前在群玉坊鳳儀書寓妓院冶游時、覓與該妓院侍役常熟女子王愛媛（現年二十一歲）發生關係、嗣王女懷孕、田遂與之賃屋廈門路衍慶里某號等處同居、去年十一月產男孩、乃最近二人忽意見紛歧、各趨極端、田曾向捕房告訴王捲逃、並登報着王回家同居、決不追溯既往、而王亦延江一平與齊寶泰律師登報對抗、茲田忽向特一法院民事調解處、聲請調解與王女同居、昨午後開庭、王愛媛未到、故宣告調解不成、聞王本擬提起刑訴、現經人出任調停、或有和解希望、故未進行、

高橋命案檢察官上訴

浦東高橋鎮家角鄉明農人[illegible]於上年十一月廿七夜殺人被殺、棄屍河濱後、由地保報請地方法院相驗、[illegible]

南市查獲走私人造絲

昨日下午一時許、十六舖偵緝分隊隊員[illegible]走私人造絲、[illegible]販私貨之犯[illegible]六舖公安分局訊核、

無錫羊尖鎮
鎮長…被控…吸鴉片
所調發驗

無錫訊、[illegible]

不願回家甘受罪
私奔婦
謂遭丈夫虐待

湖北人柯全福（卅六歲）、在馬路十六號開豁麵館、其妻周氏、娶已十八年、最近該氏忽與同鄉汪定生發生關係、初住小沙渡路二三四弄六四號中興旅館二八號房間幽叙、周氏竟將衣服等攜出、與汪同在浙江路安樂旅館七號房間同居、將衣服典質店開支、前日經柯查出、即偕堂兄等多人、前往該旅館將氏與汪雙雙拘獲、鳴由探捕馬驅到來、一併帶入騰司捕房、昨晨解送特一院刑五庭、捕房律師厲志山依刑法二三九條姦非起訴、而柯全福表示如氏能隨吾回家、則可不予告訴云云、詰之柯周氏則稱因不堪原告之虐待、故情願受罪不願隨其返里、對於與汪通姦一點、直認不諱、汪亦承認、錢良箴推事核供之下、判決柯周氏汪定生各處徒刑二個月示儆、

會同調查偽造詐巨款　鄭澄清張伯方被控開審

商會主席與章榮初到案陳述案件經過　鄭張兩人未投案延律師到庭聲請延期

上海市商會執行委員鄭澄清、前月勾串該會辭退職員張伯方、偽造市商會派令調查之文書、冒簽主席委員兪佐庭名義、向上海紡織印染公司圖詐五萬金、被該公司總經理章榮初察覺、並奉滬市商會執委王某陸某、一時形勢甚爲嚴重、事爲國府當局所聞、因即進行查究、至市商會本身、除召集全體執監委員迭開緊急會議、根據告發人提出鄭等偽造之文件、及鄭之自白、議決將鄭澄清之執行委員革除、以肅紀綱外、對於鄭張兩人之偽造文書圖詐巨款兩點、認爲觸犯刑章、爰由該會主席兪佐庭代表市商會委任袁漢雲律師向第一特院提起刑事自訴、略以鄭澄清本年二月間

偽造調查文件。並於該文書末尾假冒兪佐庭名義、批註「請鄭澄清先生審查」八字、且署「佐庭」兩字、而先由張伯方函致上海紡織印染公司、假借兪佐庭審核鄭澄清以調查該公司承製黨國旗其質料有無使用日貨爲由、通知章榮初、關於四月十六日張又持同前項偽造文件、託名調查日貨、向章榮初有所要求、於是章即於次日携帶該項偽造文件之影片、親至兪寓報告、經即召集常務臨時緊急會議、議決函請

監察委員會澈查。四月二十日章榮初遂往各報登載「章榮初經營上海紡織印染公司失叫痛述因果公告啓事」、並請召集常務臨時會議、旋議決登報聲明偽造、旋准監察委員會函復、業已查明鄭澄清偽造調查文件及兪主席簽註、張伯方持同該項偽造文件向章榮初有所要求等情屬實、是鄭張兩被告行爲非法、損害市商會信譽、事實昭著、請求傳訊、治以刑法一百十條偽造文書及三百十三條

損害信用等罪。昨日下午二時、由姜樹滋推事特開第一法庭傳審、被告鄭澄清以赴青島養病、張伯方亦以風病、均不投案、各延辯護律師出庭聲請展期、惟原告兪佐庭則偕代理律師袁漢雲暨證人章榮初到案、姜推事即訊兪供、四十九歲、鎮海人、滬寓麥特赫司脫路十一號半、服務於四明銀行、現任市商會主席委員、茲乃代表商會對鄭張兩人起訴、鄭係市商會執行委員、張爲昔年商會之職員、早經辭退、四月間我自杭返滬、章榮初曾於夜間以電話向我詢問市商會派員調查之事、我即

告以並無此舉。乃於翌日四月十六日持同調查文件來寓、經我察悉確係偽造、故次日報由常務委員會議決交監察委員會澈查、從來市商會凡有發出文件、須經過五常委中之三常委簽名、向無主席獨自簽名之例、而對於該公司更無派員調查之擬議、嗣由監委會查明、該項文件實係偽造、並經鄭張及章榮初召集到會詢問、鄭等即各自白、承認偽造不諱、故已議決將鄭之執委名義撤除、至鄭等有何所要求、

究竟要求何物。當其任（承認）時、我以非監委未列席、故不能知云云、隨將偽造之文件、張致章之信函、市商會執監委會對於此案之往來文件、及鄭等自白之筆錄、一併呈案、以備審核、繼據見證章榮初供、二十六歲、吳興人、住大西路一百十二號、任上海紡織印染公司總經理、四月二十日以前、張伯方來函、言所製之黨國旗皆可證明質料、屬日貨、着即向鄭澄清疏通、我當以承製之旗幟、曾經呈奉內政部中宣部特許、是以函復張伯方

請其儘可調查。不欲疏通、乃張又來云、商會業已決定派員調查、非速向鄭疏通、恐多不便、我仍卻之、四月二十日我方與張子廉坐談、詎張忽至、聲言事已擴大、雖其特許證亦將吊銷、鄭澄清亦變爲力奇欲斡旋、惟有速挽王先生陸先生從中設法、計時並提市商會之調查文件、着我給其五萬金、俾挽王陸兩先生補救、我與張雖有一面之雅、但最近兩年則未晤面、當時張尙有渠於年前曾煩王陸兩先生了結一事、故此次宜仍委託辦理、我聞張語、

依然不爲所惑。而於是夜先以電話詢於兪主席、嗣復並無派員調查之事、因於次日將張所交之調查文件、送由兪閱、方悉出於偽造、是以於四月二十日登報聲明、昨日市公安局派偵緝隊員來將該項文件取去審閱、頃才交還、並將文件呈案、並聲明中央政府現正調查、恐亦須索閱原件、可否即賜發還、姜推事以所呈件、均需詳予審核、諭暫存案、旋命被告律師分別卽照該兩被告不得藉口疾病抗不到庭、姑再展期六月五日下午二時審理、諭畢宣告退庭、

唱灘簧的施彼雲　與老妻對簿

董氏指夫寵妾不顧贍養　施謂其妻有精神病求離

滬上著名女灘簧家本地人施湘芸之胞兄施筱雲、即鬱棠、住八仙橋恒茂里內、年逾不惑、亦業唱灘簧、於民國六年間憑媒娶同鄉婦人董氏（四十一歲、現住閘封路長康里三十五號）爲室、婚後情愛彌篤、旋忽冷淡、施又納同業之女子張美雲爲妾、從此對董氏置之不顧、近施董氏延黃修伯俞鳳棠兩律師代理具狀特二法院民庭、對施筱雲（即鬱棠）提起寵妾惡妻、不顧贍養之訴、請求判令給付贍養、計十年終止之生活贍養費一千六百元（每月三十元）、及別居期內所負債款一千二百元、判令一次給付云云、法院准詞、於昨日由李良推事蒞民七庭傳訊、原告施董氏偕代理律師到案、施訴被棄經過、與請求標的、被告施筱雲委任律師代到、提起請求判決離異之反訴與答辯、據稱婚後同居、原告即有精神病鬼神附身之事、至十七年住七浦路、忽携所有衣物、別而行、無處找尋、直至最近被告（即反訴原告）之父逝世、原告（即反訴被告）忽來服喪帶孝、始得見面云云、庭上核詞、諭候改期再行傳訊、

金龍綢廠訟判決　各被告均宣告無罪

蔣昌林誣告處刑

本埠金龍綢廠收歇後、股東蔣昌林忽以侵占瀆職詐欺等自訴該廠股東錢齊綜・姜□書・經理潘恒初等於第一特院、而錢齊綜等亦提起誣告之訴、業經數度審訊、茲悉該案已經法院判決、所有蔣昌林之訴因不無理由、各被告均宣告無罪、而錢齊綜等反訴誣告部份成立、處原告蔣昌林以誣告之罪

打汽過度　爐炸焚屋

昨日午後（時卅分）、城內福佑路三二八號金山人郁世康（卅五歲）、在家以汽油爐煮飯、不料打汽過度、致轟然爆發、油濺所至、滿室是火、無法撲滅、致成災禍、適老北門警察所代警長梁永爵經過、立卽報所轉報救火會、驅車到場灌救、結果焚燬房屋一間、事後查得郁世康保有火險二千元、不無可疑、遂將郁世康帶所轉解總局訊辦、

常熟謀殺親夫大案　男女兩犯

判徒刑十五年半

常熟訊、薔家廊下顧外豆腐店主婦顧陶氏串同姘夫意圖謀斃親夫、用石灰包擲其面部、並扼其頸、幸店主顧鴻儒强抗、未遭毒害、嗣將該男女先後捕獲、解送司法審訊、經兩度開庭、奸夫淫婦、均直認通姦、及謀害顧鴻儒不諱、縣府于二十六日審結、于昨日（二十九日）上午十一時宣判、被告朱浩興、顧陶氏謀害未遂罪、各判徒刑十五年、通姦部分、各判徒刑一年、合併執行各處有期徒刑十五年六個月、旋即收押、

丈夫逼索金錢　婦人投浦

住居南車站麗園路仁壽里廿三號浙人丁寶興、年三十餘歲、本有妻室、並與遊藝場之女招待張氏（廿七歲）結識、愛情過度、丁斥重金與髮妻離異、而與張氏結爲伉儷、不圖命運多蹇、丁告失業、每日生活、反恃張氏設法供支、故仍操舊業、[illegible]困[illegible]萬分、並不怨恨、日前因房金拖欠三月、無力支付、丁乃迫張氏設法、四處張羅、並無要領、經濟逼迫、頓萌短見、於前晚夜半行至南碼頭投浦自殺、爲巡警瞥見、救之上岸、帶入董家渡警察所、呈解公安局、昨日移送地方法院、由檢察官偵訊其自殺爲乃夫逼迫而成、故諭令收押、須傳到乃夫丁某案訊明方准給領飭回、

常熟沙田　主持人收押

常熟訊、七區沙洲市沙田、因各方爭執搶圍不已、由省廳電令禁止、各墾植公司不得隨時圍築、免生意外、乃近由福利公司主持人錢宇門、竟敢抗令、先行招工搶築、幾又生事端、經人控告、由縣府已將錢宇門拘捕、由縣長親自審訊、旋看禁於警室中、須將招工停止後、方可釋放、

婦人吸鴉片　遭醫生串詐

一次付款探偵查出案　拘兩人諭候查明再訊

倍開爾路九號本地人吳錫卿、年逾六旬、乃妻徐氏、素吃鴉片、前經榆林路捕房拘解法院、辦過徒刑、釋出後、氏因體弱常病、是以仍在家秘密吃食、本月十二日之間、住居華德路三四三弄四號爲醫生之鎭江人朱子亭、串同鄰居春江里五十五號紹興人鄭劍波、及（在逃）偽稱警備司令部職員之眷人徐棠、至吳家藉端索詐、欲將渠妻孫以拘往司令部處死刑等種種恫嚇、鄭冒充服、律師處、從中設法、須出款三千元免事、結果減爲一千二百元、後又減一八百元、吳錫卿於十七至十八日間交朱鄭兩人轉給徐棠鈔幣三百六十元、中朱妻王氏**墊款**四十元、（共計四百元・爲第一次之半數）餘款延兩星期付清、該款 朱子亭家交付、前日午後八時許、吳錫卿將浙江實業銀行支票四百元續付、若輩欲得現鈔、將支票退回、吳祇得向親戚處籌借國幣二百元、仍在朱家 款付與鄭劍波、尙有二百元再商緩期、鄭收受藏諸衣袋中、稱赴司令部與徐棠談判、甫出門首、被匯山捕房華探目孫愛忠

逮捕朱子亭乘隙逃逸、當將其妻王氏一併帶入捕房、分別收押、昨晨解送特一刑三庭、工部局律 竹闌述案情、請 繼據探目稟 、當 法幣二 質之兩被告供 變榮推事諭仍 查明再核、

蔡俊夫請組船票合作社

◎南京廿九日中央社電、源社會局據蔡俊夫等呈請組織船票合作社、特呈實部請核、業務性質及名稱、應如何決定、並應否准予組織、實部正審核中、

「五卅」十一周年 各界今晨祭烈士墓

全市下午放假停止娛樂

今日爲「五卅」第十一周紀念日、本市各界、定今晨十時在五卅公墓舉行公祭、市民會通告全市下半旗、停止娛樂、各報休刊、並加緊戒備、茲誌詳情如下、

●舉行公祭● 五卅公墓董事會、定今晨十時在大場木橋五卅公墓內舉行公祭、並在五卅學校開會、已推定虞洽卿主祭、王曉籟・袁履登・成燮春・秦潤卿・朱吟江・徐寄廎・俞佐廷・郭順・趙晉卿・顧馨一・王彬彥・王漢良・鄔志豪・王延松爲襄祭、陶樂勤讀祭文、

●董會祭文● 董事會祭文云、維中華民國廿五年五月卅日上海五卅殉難烈士公墓董事會會長虞洽卿・副會長王曉籟・董事林康侯・袁履登・成燮春・秦潤卿・朱吟江・徐寄廎・俞佐廷・郭順・趙晉卿・顧馨一・王彬彥・王漢良・鄔志豪・王延松・謹以鮮花清泉、致祭殉難烈士諸靈曰、嗚呼、諸烈士爲民族復興、民族生存、而以血肉殉難於南京路上、忽已十有一年矣、爲我祖國、山河踐踏、魄閣日廣、能不痛心疾首、驅迫我民族之軍隊和私貨、如入無人之境而來、誰爲爲之、孰令致之、將我後死者未能踐諸烈士之血跡前進之過也、我人已追而奮起矣、我人已追而覺悟、要民族復興、民族生存、知惟血與肉、踐踏烈士之血跡以前進耳、嗚呼哀哉、尙饗、

●通告參加● 第一特區市民聯合會、以今日爲五卅慘案十一周年紀念、故昨特通告各委員、屆時前往參加、原文云、逕啓者、明日（卽五卅）爲吾中華民族之慘痛、本會今晨執行委員、監察委員、及本會所屬五十餘區分會委員、准於上午十時到宋公園路五卅公墓舉行公祭禮、素請一致參加、以誌紀念而慰忠魂、幸勿延誤爲荷、特此通告、

●全市半旗● 該會又通告各

鐵路運輸包裹 改按實重收費

頃據京滬滬杭甬鐵路管理局稱、鐵道部以鐵路包裹運價、如屬實際體積等者、應按體積折合公斤計算、實商負擔、時感過重、特通令各路廢止包裹按三立方公寸折合一公斤計算之辦法、一律改按實重收費、並規定自本年六月一日起實行、該路該項包裹改訂運價照錄如左、㈠（每公斤每九十公里或不滿五十公里）（以內七厘、自一百五十公里以內、一公里至五百公里五厘五毫、自五百零一公里至七百五十公里三厘七毫五、自七百五十一公里起二厘五毫、㈡包裹起碼運費、無論本路或聯運、每票均定爲二角、㈢包裹重量、以每公斤爲單位遞進計算、其畸零不滿一公斤者、以一公斤論、

×××

羅馬盛傳 意德兩國已成立諒解

如退盟後或將與德接近

東政界認爲無根據

◎巴黎二十八日哈瓦斯社電、消滿報頃接羅馬特派員報告、據稱、意京消息靈通人士現盛傳、意相墨索里尼最近與德國大使哈塞爾會談之後、兩國間業已成立一種諒解、卽德國對於殖民地等權利所提要求、意國承諾予以援助、此在德國、則亦承諾意國有所發動、足以變更奧國政治現狀者、當於事前通知意國云、

●外交立場● 羅馬二十八日哈瓦斯社電、外國所傳意德兩國業已成立諒解之說、此間觀察政局者、旣爲毫無根據、政界人士謂、意國外交立場、完全繫於日內瓦方面之形勢、國聯會旣已宣布意大利爲侵略國、目前自難出爾反爾、此固意國所時解者、爲今之計、惟有改組國聯會、並將盟約第十六條、卽關於制裁辦法之條款、加以修改、此乃溝通意國與國聯會情感之唯一坦道、萬一意國不得已而退出國聯會、則或將暫時採取孤立政策、而立卽與德國密切接近、同時國聯會壽命、恐必隨之告終矣、惟德國現、設與英國接近、意國一旦退盟、徒使國聯會受致命之傷、而不足以打斷英德兩國之關係、以故意國對於退盟之舉、現方躊躇審愼、倘無定策、乎國聯會行政院下月中旬開會之時、意國是否派員出席、此際亦未決定、但阿比西尼亞代表若仍列席會議、則意國代表無論如何、決不願出席也、

各炸彈爆發 巴力斯坦全境仍嚴重

地中海英艦司令飛往會商

英警被戕官吏眷屬均離境

◎耶路撒冷城廿八日哈瓦斯社電、巴勒斯丁全境紛擾情形、現仍嚴重、英軍一隊、（在傑寧區域）彈壓暴徒紛擾中、有阿拉伯人四名斃命、另有四人受傷、那不魯斯城警察搜查居戶之際、與阿拉伯人發生衝突、傷阿拉伯人三名、海法港與色夫特兩城、則有炸彈多枚爆炸、此外巴萊斯城警察署、被人縱火焚燒、並有英國警察一名被戕、人心

●大爲震動● 此間英國官吏眷屬均已離境避難、英國地中海艦隊總司令潘特提督、昨日乘主力艦「巴哈姆號」行抵海法港、當卽換乘飛機、飛抵此間與英國高級委員華高普爵士會商時局情形、猶太族委員會、日前發表宣言、對於該族移殖問題有所論列、阿拉伯族最高委員會秘書阿布加第、頃亦發表宣言、予以答復、略謂「巴勒斯丁地方、幅地褊小、不足以容納猶太民族之移殖、猶太民族以巴勒斯丁爲生息之地、此其思想、實屬妨礙阿拉伯人自治運動、頃聞阿拉伯族最高委員會、擬與猶太民族委員會執行部舉行會議、磋商解決糾紛辦法、近有德國人多名、擬來巴勒斯丁遊歷、政府業以時局不靖爲辭、去函謝絕、令毋來此、

●流淚瓦斯● 耶路撒冷二十九日路透社電、今日公報聲稱、當局現備有流淚瓦斯、以便於必要時之需用、駐巴力斯坦辦事專員華俗浦不欲施用可致人於死傷之計劃、故擬用流淚瓦斯、於必要時維持秩序云、

◎耶路撒冷二十九日路透社電、道中之阿剌伯人小販數已漸多、阿剌伯人之商店亦半開半掩、足徵總罷工之勢漸衰、但須設法之阿人仍圖加緊工作、阿剌伯學生委員會昨在耶白會所（距耶路撒冷北三十哩）發表宣言、勸阿剌伯人之爲公職員者全行罷工、迄今已有爲此書與罷工領袖四十八人、或被逐於他鎮、或由警察監視、阿剌伯人新聞家決今日將阿文各報停刊、英兵一隊昨夜在聶布勒附近與阿剌伯人開槍互擊、阿人至少死兩人、傷四人、英兵並忙碌助警察遏止騷亂、與阿人之狙擊者互鬪、英警未有死傷、巴力斯坦全境局勢雖已靜、但當局之戒備仍未稍弛、蓋、數鄉村搜查時曾抄出大批軍械與鎗彈也、

英意談判宜卽進行

意大使向艾登表示 對英在近東利益無侵略企圖

◎倫敦二十八日路透電、閩駐英意大使格蘭第今日通知英外相艾登、保證意國對於英國在近東等處之利益、決無侵略之企圖、並表示英意關係應歸於良好之深切希望、深信兩國應早日直接談判、不能提出任何政治建議、而則意國對於地中海現狀、亦將有嚴重之考慮云、

法京工潮漸趨妥協

政府與資方商定辦法 提交罷工代表團討論

◎巴黎二十九日哈瓦斯社電、京城一帶冶金業各工廠工人發生工潮之後、罷工工人、聯相率盤踞廠屋、徹夜不散、但警察除在附近一帶維持治安之外、迄未加以干涉、以故地方秩序、尙無騷擾之端、此外、勞資雙方、昨已商定解決糾紛基礎、當由工人、與資方訂立工作合同、並定於本日午後四時、由勞工部長弗洛薩邀集雙方代表、根據上項基礎、進行談判、此項辦法、乃係昨日各廠勞資雙方代表、同內閣總理薩勞、勞工部長弗洛薩、與各工會領袖、日磋商之結果、經此磋商之後、資方卒乃應允、可由工人出面、代表所屬工人、訂立工作合同、但須各罷工工人、立卽復工、暨不再盤據廠屋爲條件、資方並允復工之後、對於罷工工人、決不加以懲罰、雙方意見旣已融洽、當於本日晨間、將所商定辦法、提交罷工工人代表團、如無異議、則勞資雙方談判、卽可於本日午後如期舉行、以謀最後解決、

基爾港外 德海軍演習

規模之大歐戰後僅見

◎德國基爾港廿九日哈瓦斯社電、德國海軍艦隊並附以潛水艇隊、頃在港外舉行演習、其規模之大、實乃歐戰以後、英德兩國海軍協定成立以還所僅見、希特勒元首係在袖珍式巡洋艦德意志號上、以全副精神觀操、演習乃敵國艦隊在飛機與潛艇掩護之下、圖謀衝破防線、攻入本港、德國艦隊亦卽遣派飛機出發偵察、敵軍爰乃放出煙幕、以資掩護、迄至午後爲止、「戰事」仍在進行中、

斥責日人在我國販毒

英美已通知日政府注意

美代表在國聯

◎日內瓦廿八日哈瓦斯社電、國聯會鴉片問題顧問委員會、本日賡續開會、當由美國代表福勒（國務院遠東司禁毒司長、）發表演說、對於日本人在中國境內販賣毒品之行爲、再度加以斥責、並謂上海虹口一帶、烟館不下三四十家之多、日本當局明知其事、從未設法禁止云云、一般人以爲雅片委員會、行當再度申請日本政府對於該國人民在華北販賣毒品者、務當採取有效措置、加以懲治、按英美兩國政府、對於此層業已通知日本政府、促其注意矣、

阿王抵直布羅陀

改乘英郵船牛津號赴英

◎直布羅陀二十九日路透社電、阿王乘英巡洋艦開浦鎮號首途赴英、將道經直布羅陀、此間報館訪員攝影記者電影攝影師今日來待其至、阿王抵此後、擬留駐至星期日、海濱飯店已預備二廂房間十四間爲阿王與其扈從八人下榻、阿王此行、乃微服旅行、故此間當局並不以正式禮節招待之、僅英總督哈林爵士將於今日在督府非正式款宴之、地方船塢當局與本海軍中將則定於明日請王宴款、阿王抵此後、將改乘英郵船牛津號赴英、船票業已購就、

逸園

亞爾培路

今晚八時半起賽

下期大賽 星期二晚八時半起賽

●本園搖彩票●

祗售洋一元 本輕彩大勿失良機

保肺漿

咳嗽！ 豈容忽視?!

咳嗽一症，患者每不介意，不知日久傷肺，有釀成肺癆的危險！「保肺漿」治新久咳嗽，頑痰作祟，氣逆哮喘，以及各期肺病，均能於短速期內告痊，有此特效良劑，患者應預購服，卽無病常服，又能強肺防癆，誠現代最完善聖藥也。

大瓶一元七角五分　小瓶一元

上海四馬路 太和大藥房 發行

各大藥房均有出售

上海大中小學校調查錄

許晚成編　原價二元 特價六角　上海大陸商場文華書店發行

中小學校，以及幼稚園，補習學校，函授學校，外人設立之學校；共計一千餘校。○關於校名，地址，分幾科或幾級，學生人數，校長，敎務主任，訓育主任，事務主任姓名，敎職員人數，圖書館概況，電話等，內容詳盡，爲滬上從來未有之調查。

許晚成招聘通英德日文職員 [illegible]

龍文書店招聘有爲青年十二名 [illegible]

許晚成爲國某等冒名調查學校推銷地圖聲明 [illegible]

標金 利多空氣頓濃人心激昂

漲風漸熾續升一元六角

（五月廿九日）標金市況、午前漸趨 [illegible]

●早市● [illegible]

●現貨● 赤金照價加五元、計一千一百四十三元一角、 [illegible]

●揭價● [illegible]

●條面● [illegible]

●掉期● （六月轉入七月）賣方貼出 [illegible]

●條額● 六月份條額有六千一百八十條 [illegible]

金業交易所

上午標金 七月	開盤 一千一百四十三元 最高 [illegible] 最低 [illegible] 收盤 [illegible]
下午標金 七月	開盤 [illegible] 最高 [illegible] 最低 [illegible] 收盤 [illegible]

◆銀樓飾金◆ 大同行兌出 市平每兩一百十八元 收進一百十二元

美金

早來市平、計掉貨 [illegible]

英匯

中央出井入現貨	一先二便士三七五
三中交國出金入現貨	一先二便士三七五
正交台通出央入現貨	一先二便士三七五
中交三通出比入現貨	一先二便士三七五

美匯

下午市價 [illegible]

外匯 仍少大變

昨（五月廿九日）外匯市況、仍少大變 [illegible]

債市 空方籌碼太多環境人心尙稱平靜

一致跌去二角半至五角不等

昨日華商證券交易所公債市況 [illegible]

公債	第一盤開	第二盤收	第三盤開	第四盤收	最高價	最低價	前日	成交數
[illegible]	[illegible]	[illegible]	[illegible]	[illegible]	[illegible]	[illegible]	[illegible]	[illegible]

粉麥續趨向榮

●標粉● 昨（廿九日）粉市、上午開盤 [illegible]

●標麥● 昨（廿九日）麥市上午開盤、各月份麥勢依然向榮 [illegible]

●現麥● [illegible]

上海麵粉交易所

[illegible]

維糧油餅交易所

[illegible]

湖南米市

[illegible]

中央銀行掛牌

[illegible]

匯豐掛牌

[illegible]

海外匯兌

[illegible]

銀洋錢市

銀洋拆息昨爲九分 [illegible]

上海橡皮股票

五月二十九日上午成交價 [illegible]

紗交昨日交割停市

●標紗● 昨（廿九日）交割、自行 [illegible]

●現紗● [illegible]

●花標● [illegible]

●現棉● [illegible]

紗布交易所交割無市

支數牌名	成交價	入路
[illegible]	[illegible]	[illegible]

今晨國外商電

△紐約市場二十九日電訊

[illegible]

△倫敦市場二十九日電訊

[illegible]

招商局 航期廣告

江順　快輪准於五月卅一日星期日上午 [illegible] 本局電話八二二六○

建國　快輪准於五月卅一日星期日 [illegible]

新江天　快輪准於五月三十日星期六下午五時開往寧波 本局電話八三一六五

海晏　快輪准於六月二日星期二晚開往溫州

公平　快輪准於五月卅一日星期日上午十時開往汕頭香港廣州

海亨　快輪准於六月三日星期三中午開往汕頭香港廣州